Программа ТВ с анонсами с 18.04 по 24.04

издаётся с 1999 года

Новая новгородская газета

независимое издание

13 апреля 2016 г. № 15 (867)

«рыбный день» на родине рекордной щуки

Фото: **Артур ВИСНАП**

В Великом Новгороде состоялось заседание постоянного комитета Парламентской Ассоциации Северо-Запада России по рыбохозяйственному комплексу.

справка:

Межпарламентское объединение «Парламентская Ассоциация Северо-Запада России» (ПАСЗР) — это консультативно-совещательный орган, созданный с целью выработки согласованных подходов к осуществлению законотворческой деятельности.

ПАСЗР формируется из парламентских делегаций, составы которых определяются законодательными органами 11 субъектов Северо-Запада РФ из числа своих депутатов. Рабочими органами ПАСЗР являются Президиум и 12 постоянных комитетов.

Представители законодательных собраний из девяти регионов федерального округа собрались, чтобы рассмотреть обращение к Председателю ГД РФ Сергею Нарышкину по вопросу принятия проекта федерального закона № 200303-6 «О любительском рыболовстве» и внесения изменений в Кодекс торгового мореплавания Российской Федерации и в Кодекс внутреннего водного транспорта Российской Федерации в отношении маломерных судов. Также рассмотрены вопросы о применении нормативных правовых актов, регулирующих отношения по формированию и предоставлению в пользование хозяйствующим субъектам рыбоводных участков, нормативно-правовом регулировании товарного рыболовства (аквакультуры) в части установления ветеринарных правил содержания и выращивания объектов аквакультуры в садковых индустриальных рыбоводных хозяйствах.

День для основных мероприятий они как специально выбирали: 7 апреля по православному календарю - день Благовещения Пресвятой Богородицы, праздник, в который посреди поста разрешается употреблять в пищу рыбу. Так что даже воцерковлённым ничто не помешало принять участие в дегустации продукции местных рыбопереработчиков.

стр. 19

кабина комментатора

Новгородцы научились бороться с любой плесенью

цифры:

Новстат сообщает, что в январе - марте 2016 года на территории Новгородской области за счет всех источников финансирования построено 247 домов на 391 квартиру общей площадью 36 тысяч квадратных метров, в том числе населением за счет собственных и заёмных средств - 244 дома на 244 квартиры общей площадью 26,2 тысячи квадратных метров. Ввод жилья в целом по области к уровню января - марта 2015 года составил 52%.

Из общей площади введенного в области жилья 27.5% приходилось на Великий Новгород. Здесь введены в действие 9916 квадратных метров жилой площади, что на 66% выше уровня января - марта предыдущего года. Значительно возрос объём введённого жилья по сравнению с январем - мартом 2015 года в Солецком (в 2.4 раза), Чудовском (на 84.5%), Любытинском (на 82.4%) районах.

комментарий:

Государство подталкивает регионы наращивать темпы строительства жилья. Новгородчина, например, в прошлом году добилась лучшего показателя за последние 26 лет, построив более 359 тыс. кв. м жилья и превысив среднероссийский показатель на душу населения на 1,6%. Но вместе с оживлением на рынке обострились и взаимоотношения между строителями и потенциальными новосёлами.

стр. 2

реклама

АНТИ ПСОРИАЗ

Забудьте о псориазе! Уникальный фитокрем **«Антипсориаз»** со свежими соками растений. Длительное очищение кожи на срок более одного года во многих случаях. Не содержит гормонов и искусственных добавок. Спрашивайте в **аптеках «Панацея», т. 65 0968; «Аптека №89», т. 62 7167; «Айболит», т. 77 5496; «Новая», т. 73 0046; «Здравушка», т. 64 9794.** Горячая линия **и заказ почтой: (495) 506 8184.** Перед применением ознакомьтесь с инструкцией.

Декларация № ТС N RU Д-RU.AB35.B.17352 Патент РФ №2246935. **www.antipsoriaz.ru**

интернет-журнал портал 53 Новгородский спектр мнений

portal-vn.ru

Так же правдиво, обстоятельно и объективно, но быстрее, чем на бумаге

кабина комментатора

«Диверсант» оказался хозяйственным мужичком...

происшествие:

На прошлой неделе один из жителей Валдая попытался отпилить часть стальной трубы газопровода. В результате обитатели 25 соседних частных домов остались без газа.

- Оперативная реакция местных жителей помогла избежать катастрофы. Они услышали свист и почувствовали запах газа, после чего немедленно позвонили, чтобы сообщить о происшествии, - отметил начальник центральной диспетчерской службы АО «Газпром газораспределение Великий Новгород» Сергей Лелькин.

Как сообщили в пресс-службе компании, специалисты оперативно провели необходимые ремонтные работы, проверили исправность и работоспособность сети, провели пусконаладочные работы газового оборудования потребителей. Газоснабжение в жилых домах было восстановлено.

Выяснить причины противоправных действий валдайца - дело полиции. По некоторым сведениям, труба просто мешала ему работать на собственном земельном участке.

Тогда валдайский частник в непосредственности не уступает Денису Григорьеву, персонажу чеховского рассказа «Злоумышленник», который, не ведая греха, откручивал на железной дороге гайки...

...а бесхозяйственных приходится обезвреживать в суде

комментарий:

Между прочим, в версию о «мешающем» газопроводе легко поверит всякий, кто видел способы газификации наших деревень: трубы тянутся вдоль дорог, по-над заборами, кое-где перекидываются и через огороды. В жертву комфорту приходится приносить не только сельские красоты, но и некоторые вековые привычки. (Довольны расположением труб, по моим наблюдениям, кошки, которым нравится забираться повыше).

Но одно дело - валдайский «Денис Григорьев», не думавший о возможной катастрофе. И другое - городские управляющие компании, которые тоже не много думают о возможных катастрофах. Во всяком случае, в областном центре только судом пришлось обязать их проверить внутренние газопроводы в многоквартирных домах

С исковым заявлением к ООО «УК «Хозяйство жилищное» в Новгородский районный суд обратился прокурор Великого Новгорода.

Речь идёт об обслуживаемых ООО шести многоквартирных домах, самому старому из которых - уже 56 лет. В них истёк нормативный срок службы внутренних газопроводов, составляющий 30 лет. Ещё 28 мая 2014 года прокуратурой в адрес УК было внесено представление об устранении нарушений, однако управляющая компания так и не провела первичную диагностику газопроводов, поставив жизнь и здоровье граждан под угрозу.

В прошлом году Новгородский районный суд удовлетворил 7 аналогичных исков к управляющим компаниям. С начала 2016 года Фемида встала на защиту жителей ещё пяти домов в областном центре, обслуживаемых различными УК, в том числе здания, которое заселено 65 лет назад. Ещё три иска прокуратуры ждут рассмотрения.

Как прокомментировали в АО «Газпром газораспределение Великий Новгород», на обслуживании организации находится 180 тыс. квартир и домовладений, расположенных в населённых пунктах области. В соответствии с постановлением Правительства РФ за техническую диагностику и техническое обслуживание общедомового и внутриквартирного газового оборудования отвечают управляющие компании и собственники жилья.

Специалистами «Газпром газораспределение Великий Новгород» только за первый квартал нынешнего года проведены плановые работы по техническому обслуживанию газового оборудования более 120 многоквартирных и свыше 600 домовладений.

Плановые проверки проводятся 1 раз в 3 года, и с начала года только в Великом Новгороде проверено 2964 газовые плиты и 3 385 водонагревательных приборов и заменено новыми 248 плит, 84 водонагревательных колонки, отремонтировано 2364 газовых котла.

Их владельцы теперь могут не беспокоиться. Что не отменяет, впрочем, обязанности УК следить за состоянием внутридомовой разводки...

Ольга СОМОВА

цифры:

По данным ОАО «Росгазификация», ежегодно в жилом секторе страны происходит более 230 происшествий, связанных с использованием газа. При этом в среднем погибают 130 человек (80% – в результате отравления оксидом углерода, 20% – в результате взрывов газовоздушной смеси и пожаров).

Новгородцы научились бороться с любой плесенью

стр. 1

Новгородцы стали требовательнее и к качеству работ, и к срокам их исполнения.

Например, весь город живо обсуждает судьбу нового жилого массива «Аркажская слобода». Строить его начали еще в 2011 году, местные власти не раз анонсировали окончание работ. Менялись подрядчики, но почти не менялась ситуация на стройплощадке. Только в этом году застройщик - ООО «Конкорд» - за получило 5 исковых требований о взыскании неустойки, компенсации морального вреда, процентов за пользование чужими денежными средствами. Три иска уже удовлетворены судом, другие находятся в стадии рассмотрения.

Новгородский районный суд удовлетворил иск жительницы Великого Новгорода Натальи Коробовой (фамилия изменена) к генподрядной строительной организации ООО «Глория» о защите прав потребителей. В июне 2012 года она приобрела квартиру в доме по улице Большая Санкт-Петербургская. Однако вскоре радость от новоселья была омрачена проблемой: в первый же осенне-зимний период на окнах и стенах появилась плесень чёрного цвета. В мае 2015 года управляющая компания, обслуживающая дом, провела дополнительное утепление межпанельных швов. Увы, это не помогло: на окнах и стенах продолжал образовываться конденсат.

Из-за грибка пострадали не только обои, но и новый кухонный гарнитур, изготовленный по индивидуальному проекту, стоимость восстановления которого истец первоначально оценила в 43 000 рублей.

Ответчик иск не признал, объяснив образование плесени в квартире нарушением режима проветривания помещения и другими причинами. Но назначенная судом независимая строительно-техническая экспертиза подтвердила: плесень - следствие недоделок застройщика.

Суд решил иск к ООО «Глория» удовлетворить частично. Впрочем, и «частичная» сумма получилась внушительной: более 370 000 рублей. С ответчика решено взыскать ещё и 72 104 рубля за проведение экспертизы.

Удовлетворил суд и исковое требование к ООО «Модернизация» от новгородки Фёдоровой (фамилия изменена), которая приобрела квартиру общей площадью 86,35 кв. м в доме по улице Славянской. По условиям заключённого в 2014 году договора долевого участия в строительстве свою квартиру стоимостью более 4,5 млн. рублей она должна была получить ещё год назад. Свои обязательства по оплате Фёдорова исполнила, но дом не был введён в эксплуатацию. Ссылки на задержку по вине местного Водоканала ответчику не помогли.

В каждом иске участников долевого строительства фигурируют значительные суммы. Фёдорова взыскала с ООО «Модернизация» 465 000 рублей. В сумму вошли неустойка, компенсация морального вреда и штраф за не построенную к обещанному сроку квартиру в доме по улице Славянской, который следовало сдать в эксплуатацию ровно год назад.

Возможно, застройщики забывают, но потребители уже назубок выучили, что не просто «имеют право», но их права даже шире права юридических лиц. Можно сказать, вдвое шире: если участником долевого строительства является гражданин, по закону неустойка уплачивается ему в двойном размере.

Кстати, учитывая нынешнюю дороговизну, крупные суммы появляются в исках, касающихся не только такой капиталоёмкой отрасли, как строительство. Недавно суд удовлетворил иск горожанки к предпринимателю за неисполнение договора об изготовлении мебели на заказ. Необязательность, согласитесь, - тоже «плесень» на взаимоотношениях с клиентом. С ответчика в пользу истца была взыскана сумма уплаченных по договору денежных средств, неустойки, компенсации морального вреда, убытка, штрафа, судебных расходов... Всего получилось без малого 400 000 рублей.

Наталья КРЕМНЕВА

между тем:

Пресс-секретарь Новгородского районного суда Валерий Таганский подсчитал: в 2015 году Новгородский районный суд рассмотрел 423 гражданских дела по искам о защите прав потребителей. Наибольшая часть претензий - 355, – относилась к исполнению договоров в сфере торговли, оказания услуг, 68 – к договорам с финансово-кредитными учреждениями. С начала нынешнего года к рассмотрению приняты 83 подобных иска, из них 24 уже удовлетворены.

Не подсматривай за улитками!

социальные сети превращаются в минное поле: простому пользователю трудно предугадать, где нарвёшься на обвинение в экстремизме

факт:

Пресс-служба областной прокуратуры направила в СМИ пресс-релиз, в котором говорится о том, что «с привлечением сотрудников регионального УФСБ» проведена очередная проверка соблюдения законодательства о противодействии терроризму и экстремизму. В результате проверки установлено, что некий житель Новгорода на персональной странице «ВКонтакте» разместил в открытом доступе аудиофайл «Тимур Муцураев – «Они ушли», признанный решением Курганского (?) городского суда экстремистским и внесённый Минюстом в федеральный список экстремистских материалов. В отношении гражданина возбуждено административное дело по статье КоАП, предусматривающей ответственность за «массовое распространение экстремистских материалов, включённых в опубликованный федеральный список экстремистских материалов».

Как пояснили в прокуратуре, фамилия человека, разместившего крамольный аудиофайл на своей интернет-страничке, явно указывает на то, что родился он в одной из кавказских республик.

комментарий:

У нас, на Северо-Западе, имя самого Тимура Муцураева малоизвестно, а вот жители южных областей России уверяют, что в недавнем прошлом его песни неслись чуть ли не «из каждого утюга». И объясняется это лишь тем, что там, на юге, живёт гораздо больше уроженцев Кавказа, для многих из которых Тимур Муцураев – то же самое, что Александр Розенбаум для жителя Ленинграда 80-90-х годов XX века.

Сам я, впрочем, узнал о чеченском барде благодаря фильму Алексея Балабанова «Война», где песня Муцураева «Иерусалим» звучит на фоне титров.

Известно об авторе немного. Когда-то был чемпионом Чечни по карате. В годы «первой чеченской» воевал на стороне «боевиков». Был ранен. До 2001-го года, когда прервал свою музыкальную деятельность, записал девять магнитоальбомов, где есть песни как патриотической, так и лирической тематики.

Часть его песен (но, подчеркну, только часть!), действительно, признана экстремистскими.

Бардовским творчеством Муцураев не занимается уже пятнадцать лет, но, как видим, его песни живы и по сей день. Впрочем, я не собираюсь анализировать творчество чеченского барда. Более того, не испытывая ни малейшей симпатии к тем, кого называют «чеченскими боевиками», отнюдь не ратую за то, чтобы аудитория поклонников этого автора росла и ширилась.

Одного лишь искренне не могу понять: административных дел, возбуждённых, разумеется, не в отношении Тимура Муцураева, а тех, кто размещал его аудиофайлы на собственных интернет-страничках. Почему? Да потому, что несмотря на пятнадцать лет молчания самого Муцураева любой интернет-поисковик выдаёт десятки, сотни ссылок, и не только на аудио-, но и на видеофайлы его песен. В том числе и на «Они ушли». Парадоксом остаётся и тот факт, что фильм «Война», где звучит «Иерусалим», тоже никем не запрещён, а вот песня должна повлечь «ответственность за массовое распространение экстремистских материалов». Привлекать к ответственности Алексея Балабанова, однако, поздно. Умер. Да и не привлекли бы его, не осмелились: не тот масштаб.

Так что, будем считать: эта публикация – в первую очередь против двойных стандартов. Ну, и против абсурда, имеющего место быть в реализации благородной, не отнимешь, задачи противодействия эк-

кабина комментатора

Не «жлобы», а собственники

факт:

ИГ «Ваши новости» сообщила, что инициаторы установки в Великом Новгороде бюста писателя Дмитрия Балашова, который намеревались поместить перед библиотекой на Оловянке, вынуждены искать другое место: жители дома потребовали заключить с ними договор аренды.

«В 2011 году мы получили согласие от жильцов, - рассказала «Вашим новостям» Ольга Балашова, - но в 2012 году они провели межевание, место, где мы хотели установить бюст, оказалось на их территории. И вот когда уже приступили к подготовительным работам – вырубили деревья и т.д., они стали обращаться в прокуратуру с жалобами. Нам предложили заключить договор аренды на пять лет. Конкретная сумма не оговаривалась, но мы это предложение не хотим обсуждать (...)Будем искать другое место. А дом останется серым, как раньше».

Интернет-газета сообщает, что писатель Виктор Смирнов назвал случившееся проявлением «агрессивного жлобства».

мнение:

Затруднения инциаторов установки памятника, вызывают сочувствие. Но согласиться с писателем Смирновым мы не може. Как и с теми комментаторами, которые солидаризировались с ним в Интернете,

В те же самые дни горожане обсуждали другой казус нынешней весны. Жительница улицы Власьевской (Каберова) обратилась в суд с требованием, чтобы клубное заведение, размещающееся под её квартирой, сняло вывеску, конструкцию которой прикрепили к её балкону. В суде фигурировало особое обстоятельство: 20-метровая конструкция перекрывает трубу газопровода. Но в любом случае установлена была вывеска без согласования с собственниками жилья. А стена - их общая собственность. Не говоря уж о балконе, у которого есть конкретный хозяин.

Так вот, большинство пользователей интернет-ресурса принципиальную жительницу Власьевской поддержало.

А между тем, как бы странно это ни звучало, с точки зрения закона мы не видим разницы между писателем Балашовым и этой вывеской. И памятник, и вывеска одинаково посягали на чужое имущество. Делать это без формальной, а не устной договорённости - непрактично. Представим себе, что в большом доме появится новый жилец и, узнав, что памятник «беспаспортно» стоит на территории, совладельцем которой он стал, запротестует. Что - стали бы памятник сносить?

Кстати, не думаю, что скульптура значительно приукрасила бы «серый» дом. Его жители вполне могли счесть, что вырубленные ради писателя деревья больше украшали принадлежащую им землю.

Дмитрий ДАНИЛИН

Суворовский переход через ст. 298

факт:

Арбитражный суд Саратовской области 4 апреля принял к рассмотрению иск жителя города Балаково Николая Суворова, который требовал отправить Президента России в отставку.

В иске говорится об «отрешении Путина В.В. от занимаемой должности, как врага народа, друга олигархов и чиновников, за разграбление России и обнищание Российского народа, за разбогатение чиновников, банкиров, миллиардеров-грабителей».

Суд постановил принять иск к производству. Правда, обязал Суворова «представить дополнительные доказательства в обоснование своих требований и возражений», а заинтересованному лицу (то есть Президенту РФ) «в обязательном порядке направить в суд и лицу, участвующему в деле, отзыв на заявление», а также представить доказательства в обоснование своих требований и возражений, обеспечить явку представителя .

Впрочем, 7 апреля суд прекратил производство по иску, определив, что данное дело неподведомственно арбитражу, поскольку истец - физическое лицо, а сам спор не связан с предпринимательской деятельностью.

комментарий:

Суворов уже не в первый раз подает в суд на Путина. В 2015 году Верховный Суд РФ ему сообщил, что выбран неверный способ защиты своих прав, так как отрешение президента от должности возможно только через процедуру импичмента.

Думается, то, чем занимается Суворов - так сказать, «чистая публицистика», стремление выразить свои мысли вслух - да так. чтобы и быть услышанным, и ему ничего за это не было. Во всяком случае, о каких-либо репрессиях против саратовца не было слышно раньше, не слышно и теперь.

Хитро, что тут кажешь. Гораздо хитрее, чем способ, избранный депутатом Курской областной думы, журналисткой Ольгой Ли, которая обвинила президента в «заговоре против собственного народа», а ей в ответ предъявили обвинение по ч. 1 ст. 298.1 («Клевета») УК РФ. Ли много чего наговорила. И что внешняя и внутренняя политика Презиеднта привела к краху финансовой системы и уничтожению правового государства. И о том, что «настоящий рейтинг президента, даже с учетом запуганных бюджетников, в Курской области не превышает 25 процентов». И даже «о геноциде граждан России». Словом, столько всякого, что в этой куче правоохранители вполне могут найти несколько жемчужин, которые и впрямь позволят подвести её под обычно не работающую статью о клевете. Саратовец говорил почти то же самое - но как бы предложил Фемиде состязательное обсуждение проблем в процессе судоговорения. А журналистка, вопреки профессиональному правилу, выбрала безапелляционный тон.

Словом, девушка пошла на серьёзный риск. Может быть, потому, что собралась на выборы в Госдуму. А перед выборами не столько дискутируют, сколько громко кричат, чтобы заявить о себе.

Ну, если не считать спектакли-дискуссии, которые разыгрывают между собою члены «партии власти».

Леонид МАЙОРОВ

экономика должна быть

Лишь один из двух новгородцев найдёт работу

В Великом Новгороде прошло совещание по проблеме снижения уровня безработицы на территории областного центра.

Участвовавшая в нём первый заместитель губернатора Новгородской области Вероника Минина объяснила обеспокоенность областных властей положением в Великом Новгороде: «Здесь напряжённость на рынке труда составляет 2 человека на одну вакансию».

Уровень безработицы в Великом Новгороде к трудоспособному населению превышает среднеобластной показатель. Рост по сравнению с аналогичным периодом прошлого года составил 23%. Между тем в прошлом году за содействием в поиске работы в органы службы занятости обратились 5807 жителей города, то трудоустроили органы занятости меньше половины из них.

При этом в крупнейшем городе области сложился дефицит медицинских кадров, педагогов, специалистов других социальных сфер.

Особое недовольство населения вызывает нехватка педиатров и участковых терапевтов. Но, если в двух других крупных городах области - Боровичах и Старой Руссе - медикам предоставляют жильё, то новгородские власти в этом году лишили педиатров даже прошлогодней возможности получить подъёмные в сумме 200 тысяч рублей.

Мэрия рассчитывает, что в городе будет создано 2226 рабочих мест, однако из них только 1001 - постоянное. Остальные же «устроенные» всё равно вскоре вернутся на биржу труда.

Руководитель департамента труда и социальной защиты населения Новгородской области Николай Ренкас предложил всем организациям стать участниками региональной программы дополнительных мер в сфере занятости населения, нацеленную на обучение работников, трудоустройство выпускников, инвалидов, а также уволенных по сокращению штатов или в результате ликвидации предприятия.

«Для тех работодателей, которые примут решение участвовать в программе, это шанс подобрать себе специалистов из числа высвобождающихся работников и выпускников профессиональных образовательных организаций, за счет бюджетных средств организовать их временную занятость, профессиональное обучение, переобучение либо стажировку в целях дальнейшего трудоустройства на постоянной основе», - сказал Н.Ренкас.

Левая часть этого советского плаката, конечно, устарела: мы знаем особенности тогдашнего рынка труда. Но правая - вполне актуальна

Впрочем, на совещании не присутствовали руководители ведущих предприятий города, которые потенциально могли бы создавать новых рабочие места. «Количество приглашенных, - констатировал Николай Ренкас, - явно не соответствует ситуации, которая сложилась с занятостью в Великом Новгороде».

Иван ЛЕСНЫХ

стремизму.

Это уже не первое административное дело, связанное с «популяризацией» творчества Муцураева. Предшественникам последнего «неИванова» назначены штрафы, в большинстве своём на скромную сумму в тысячу рублей. «НеИванова», по-видимому, ждёт та же участь.

Одна тысяча, другая, третья… В общем, как поётся в одной доброй, всеми разрешённой песне, «с голубого ручейка начинается река». Знал бы только сам автор о том, что благодаря его песням пополняется бюджет России, какую б горькую иронию судьбы усмотрел, верно, в этом!

И если эта работа, проводимая «с привлечением сотрудников регионального УФСБ», преследует цель пополнения государственного бюджета, тогда понятно. Если же цель иная: уберечь неокрепшие души от тлетворного влияния, то, получается, как это говорят, из пушки – да по воробьям! С учётом того, что, удалив с интернет-странички того же «неИванова» один аудиофайл, сотни аналогичных всё равно остаются во всемирной Паутине. Смотри, слушай, анализируй – и не только творчество Муцураева, но и всю ситуацию, связанную с чеченскими войнами.

А вообще, не мною замечено, что лучший способ популяризации всего, что относится к творчеству, – его запрет. Достаточно вспомнить историю так называемого «русского рока», когда «крамольными» объявлялись и «Аквариум», и «Воскресение», и «ДДТ»… В те, ещё советские, годы суды, правда, были не настолько социально-ориентированы, как сейчас, и не они запрещали творчество, а всевозможные «отделы культуры», составлявшие странные по нынешним временам «чёрные списки», лишь «не рекомендовавшие к прослушиванию». Потому, увы, ни «Аквариум», ни «ДДТ» сколько-нибудь значительного «бюджетного урожая» дать не смогли.

Если же говорить совсем серьёзно, то вряд ли кто из сограждан вообще знает о том, что песни того же Тимура Муцураева признаны запрещёнными по причине наличия в них побудительно-экстремистских мотивов. И, что совсем уж точно, никто не знает, какие именно песни Тимура Муцураева «распространять» – подсудно (насколько известно лично мне, экстремистскими признано около двадцати песен, а всего чеченский бард записал около двухсот).

Какой из этого вывод? Да элементарный: если вы, уважаемые завсегдатаи всемирной Паутины, намереваетесь «добавить» на свою страничку «зацепивший» вас файл в стремлении поделиться радостью «с другом», лучше вовремя остановитесь и просто не делайте этого! Потому как, не ровён час «нарвётесь» либо на запрещённый файл, либо (впоследствии) на «друга» из структуры ФСБ или полицейского отделения «К». А их ведь тоже можно понять: мониторинг сети Интернет вменён в обязанность. И с них – спрашивают!

Спрашивают за раскрываемость, в том числе, «виртуальных» преступлений и правонарушений, связанных и с экстремизмом, и с распространением порнографии. И, как я уже как-то писал, одного клика мышкой на функцию «добавить файл» может быть достаточно не только для того, чтобы заплатить штраф в бюджет Родины, но и получить уголовную судимость. Сам я, например, совсем недавно, бродя по просторам Сети, случайно наткнулся на файл, где запечатлены сексуальные утехи (представляете?!) даже не двух, а четырёх (!) улиток (ну, да, – «групповуха»). Уж так показалось забавно! И потянулась, потянулась рука к мышке! Вовремя, однако, пришла мысль: а вот «добавь» я этот файл на свою страничку, не усмотрят ли в этом «незаконный оборот порнографических материалов»?

Отдёрнул руку от мышки! Чур меня!

Поступайте, как я, и никогда не будете записаны ни в экстремисты, ни в распространители порнографии!

Алексей КОРЯКОВ

реклама

Бюджета должно хватать не только на вас, но и на нас

Губернатору Новгородской области МИТИНУ С.Г.
Председателю Думы Новгородской области ПИСАРЕВОЙ Е.В.

Уважаемый Сергей Герасимович!
Уважаемая Елена Владимировна!

Обращаются к вам жители и избиратели д. Передольская Батецкого района по поводу ремонта местной дороги областного подчинения, пришедшую в негодность за последние 25 лет.

Требуется заасфальтировать участок дороги, проходящий через нашу деревню, длиной 500 м. Весной и осенью по ней не пройти- не проехать из- за ям и грязи , а летом задыхаемся в пыли. Именно этот участок является непроезжим и для автобуса маршрута №137 (Великий Новгород - Нежатицы).

Мы решили обратиться к вам через газету, зная, что «в бюджете денег нет, а ситуация кризисная» как отвечают чиновники. Однако раз в бюджете есть деньги на вашу зарплату, то найдите деньги и на наш участок дороги.

Сообщаем также, что мы исправно платим растущие налоги, имеем право на транспортную и пешую доступность нашей деревни, соответствующие норме.

С уважением -

Глазкова В.Я., Курова Е.М., Соловьёва Н.Н., Ковалёв С.А., Степанова Т.В., Степанов Н.И., Николаев Г.Б., Николаева Т.И., Николаев Д.Г., Николаева Е.Е., Львов А.В., Львова Л.Б., Иванова Т.А., Глазков А.М., Петрова Л.П., Степанов Г.С., Федулина М.В., Олиференко Н.Е., Степанова В.Н., Михалкова З.Н., Романов И.Н.

Ответ можно прислать деревенскому старосте Соловьёвой Н.Н.

Вместо ремонта - захват власти?

Жилой дом № 33 по улице Зелинского в Новгороде был введён в строй в 1980 году. За минувшие три с лишним десятилетия он пришёл в весьма плачевное состояние. Прошли все сроки проведения не только текущего, но и капитального ремонтов. Подъезды, лифты и коммуникации нуждаются в срочном обслуживании и приведении их в надлежащий вид.

В прошлом году жильцы, собственники квартир, видя, что управомоченные на то структуры не принимают мер по достойному обслуживанию дома, решили изучить сложившуюся ситуацию и принять меры по её нормализации.

Выяснилось, что есть ТСЖ «Зелинского 33», о существовании которого большинство собственников не знало. Естественно, возникло законное желание – узнать, кто и как создал ТСЖ, куда уходили денежки жильцов и государства, выделяемые на обслуживание дома. И первое, с чем мы столкнулись, - это невнимательность, безразличие и пренебрежительность при рассмотрении наших обращений со стороны Госжилинспекции области, прокуратуры города и области, администрации Великого Новгорода.

Согласно Жилищному Кодексу России, одними из основополагающих документов при создании ТСЖ являются заявления о вступлении в него собственников. Однако на момент проверки Госжилинспекцией, таких заявлений у председателя ТСЖ «Зелинского 33» не было.

Полученные же по запросу инициативной группы в налоговой инспекции учредительные документы, в частности, выписка из Единого государственного реестра юридических лиц, свидетельствуют о том, что учредителями ТСЖ были три физических лица. Это противоречит Жилищному кодексу, в котором сказано, что число членов товарищества собственников жилья, создавших товарищество, должно превышать пятьдесят процентов голосов от общего числа голосов собственников помещений в многоквартирном доме. А в 297 квартирах дома проживают 613 собственников!

Всё это нарушает законные права жителей дома. Тем не менее жилинспекция нам ответствовала, что не может сделать вывод о правомерности решения, принятого собственниками помещений дома о создании ТСЖ «Зелинского 33».

К сожалению, на общем собрании собственников 20.12.2015 года, на котором рассматривался вопрос о ликвидации ТСЖ «Зелинского 33», решение о его ликвидации не было принято из-за отсутствия кворума. Поэтому собственники жилья - в целях реализации своих законных прав по участию в управлении домом - обращались к прокурору города, прокурору Новгородской области, заместителю Главы администрации Великого Новгорода А.В. Афанасьеву с просьбой выступить защитниками своих законных прав и стать истцами в суде о ликвидации ТСЖ «Зелинского 33». Такое обращение полностью соответствует Гражданскому Кодексу России, согласно которому юридическое лицо ликвидируется по решению суда по иску государственного органа или органа местного самоуправления, которым право на предъявление требования о ликвидации юридического лица предоставлено законом.

В письме была ссылка и на то, что у председателя правления ТСЖ отсутствуют заявления собственников жилья о вступлении в товарищество, согласно Жилищному Кодексу России влечёт за собой незаконность существования ТСЖ и его ликвидацию.

Однако ни прокуратура Великого Новгорода, ни прокуратура Новгородской области, ни администрация города не приняли установленных законом мер и отделались отписками. Им говорят о нарушении п. 2 ст. 141 Жилищного Кодекса России, представляют примеры судебной практики решения аналогичных проблем в России, а они сообщают собственникам о чём угодно, но не об этом пункте статьи закона!

Масла в огонь добавило ещё и забавное совпадение: вскоре после получения ответа на обращение в администрацию города в доме были остановлены лифты…

И вдруг, через десяток дней, когда недовольство жильцов произошедшим достигло предела, в доме появилась группа лиц, которая стала предлагать собственникам в целях обеспечения «благополучия» не только ликвидировать существующее ТСЖ, но и расторгнуть договор с управляющей компанией ООО «Новгородская» и заключить договор с управляющей компанией ООО «Доверительное управление домом».

Может быть, граждане и согласились бы с данным предложением, но выяснилось, что управляющих компаний с таким названием и такой компетенцией в городе аж четыре. В двух из них генеральным директором является одно и то же лицо - Козырев В.В..

Продолжая своё расследование, жители дома установили, что согласно информации на официальном сайте администрации Великого Новгорода гендиректор ООО «Доверительное управление домом», которое прочат в управляющую организацию домом, В.В .Козырев является замом директора муниципального бюджетного учреждения «Городское хозяйство», известного ранее как Служба заказчика по ЖКХ администрации Великого Новгорода. В свою очередь, заместителем В.В Козырева в «Доверительном управлении» является господин А.В Гетманский, депутат городской Думы и член комиссии по жилищному хозяйству, архитектуре и землепользованию…

Как-то всё это невольно наводит на мысли о коррупции и попытке захвата власти над домом и его жильцами.

Хотелось бы со страниц уважаемой новгородцами газеты спросить у чиновников прокуратуры и главы администрации города:

борются ли они с коррупцией,

с какой целью они игнорируют императивные нормы права, изложенные в статьях Жилищного Кодекса России, на которые ссылаются собственники жилья дома 33 по улице Зелинского,

игнорируя законные интересы жителей Великого Новгорода, не занимаются ли они подрывом авторитета уважаемого народом Президента России и государства в целом,

не забыли ли они, за чей счёт живут и кому служат?

Уж явно достоинства и славы они нашему городу не прибавляют. В отличие от жителей дома, которые активно способствуют экономическому, промышленному и культурному развитию Великого Новгорода. Но, к сожалению, придя домой, сталкиваются с бытовыми проблемами, которые легко можно было бы решить чиновникам, не унижая новгородцев.

Сергей КРЕМЕНЕЦКИЙ,
кандидат юридических наук

реклама

приметы времени

на что россияне готовы жертвовать

Богу - богово...

8 апреля у новгородского храма Александра Невского, который отметил 100-летие со дня завершения строительства и первого освящения, появился новый голос. На колокольню подняты и установлены колокола, изготовленные на Тутаевском колокололитейном заводе в Ярославской области. На их приобретение собирались пожертвования.

Фото: **Александр КОЧЕВНИК**

При строительстве храма была выбрана работа архитектора и реставратора из Санкт-Петербурга Константина Константиновича Романова – полного тёзки великого князя и поэта, подписывавшегося К.Р. Правда, сметная стоимость работ превышала возможную сумму, и в проект новгородским инженером Р.Р.Эргле были внесены изменения.

Судьба и у автора проекта, и у храма оказалась нелёгкой, и даже трагичной. Архитектор Романов умер от дистрофии в блокадном Ленинграде в январе 1942 года - та зима была самой тяжёлой для жителей осаждённого города. А храм в послереволюционные годы расстался со своим убранством в пользу государства. Зданием распоряжался местный совхоз, потом здесь располагался клуб ветеринарного техникума. В годы оккупации оно служило гаражом для автомобилей испанской «Голубой дивизии», на звоннице были установлены пулемёты. После изгнания оккупантов тут разместился временный госпиталь, алтарь превратился в операционную. Позже здесь были и магазин, и склад… Возрождение же храма началось в 1999 году.

Ольга СОМОВА

Фото: **Александр КОЧЕВНИК**

...а «кесарю» - шиш

Партийные счета «Единой России» за весь минувший год не пополнились ни одной копейкой пожертвований от граждан и бизнеса, пишет «Независимая газета».

«По анализу ЦИКа, только 28 политструктур получили какие-либо финансовые поступления, 10 продолжили тратить накопления предыдущих кварталов. Таким образом, из 77 официально зарегистрированных организаций 37, по сути дела, не существуют или находятся на нелегальном финансировании», - пишет «Независимая».

Зато, согласно сведениям, опубликованным на сайте ЦИК, «партия власти» оказалась рекордсменкой в упомянутой сфере, заработав на торговле неизвестно чем почти 9,5 млн. рублей.

На втором месте по этому показателю оказалась партия «Патриоты России» - более 5,9 млн, на третьем - ЛДПР с 5,8 млн, на четвертом - КПРФ с чуть более 2 млн.

Неплохо с точки зрения наличия средств на счетах выступили в последнем квартале прошедшего года «Патриоты России» (почти 6 млн), «Коммунисты России» (4,1 млн) и партия «Великое отечество» (более 3,5 млн). Однако если посмотреть на источник пополнения партийной казны, то ничего, кроме кредитов, там не видно. Стоит напомнить, что раньше «Патриоты» уже имели проблемы с кредиторами.

В доходах от коммерческой деятельности рекордсменом является «Единая Россия». Под конец 2015-го она заработала именно в этой сфере свои 9,5 млн.

Глава юридической службы КПРФ Вадим Соловьев объяснил, что доход в казну коммунистов поступает от продажи символики, а что касается «ЕР», тут, скорее всего, можно говорить об арендной плате или продаже недвижимости. «Во многих регионах «партия власти» является владельцем весьма неплохих активов», - заметил он.

«Медведи» за весь год не получили ни одной копейки пожертвований – ни от граждан, ни от юридических лиц

Вице-президент Центра политических технологий Ростислав Туровский предположил, что «ЕдРо» переборщило с демонстрацией своей независимости от бизнеса. По мнению гендиректора Совета по национальной стратегии Валерия Хомякова, обязаловку партия власти устраивать уже боится, а добровольно деньги никто нести не хочет.

В то же время оба эксперта полагают, что цифры в графе «пожертвования» у «ЕР» обязательно появятся, когда «партия власти» начнёт составлять предвыборные списки на осенние выборы.

Леонид МАЙОРОВ

Третья футбольная премьера Новгорода

ПРЕМЬЕРЫ НА НОВГОРОДСКИХ СТАДИОНАХ:

8 мая 1960 года. Чемпионат СССР (класс «Б», РСФСР, 1-я зона). «Ильмень» – «Спутник» (Калуга) – 1:2.

18 мая 1969 года. Чемпионат СССР (класс «Б», РСФСР, 1-я зона). «Электрон» – «Спартак» (Могилёв) – 0:0.

11 апреля 2016 года. Первенство России среди клубов Футбольной национальной лиги (бывший первый дивизион). «Тосно» (Ленинградская область) – «СКА-Энергия» (Хабаровск) – 3:2

ТОРЖЕСТВЕННОЕ открытие стадиона в парке имени 30-летия Октября состоялось 29 июня 1958 года. Тогда он назывался «Динамо», и его перенесли на правый волховский берег из Кремлёвского парка, где теперь обустроен сквер в честь выдающегося композитора Сергея Рахманинова.

Открытие «Динамо» позволило Новгороду спустя два года познакомиться с профессиональным футболом: 5 апреля в 1960 года можно считать днём рождения команды мастеров «Ильмень», дебютировавшей в чемпионате СССР в классе «Б» (РСФСР, 1-я зона). В первенстве новгородцы финишировали последними. Тем не менее, зрительский интерес к «Ильменю» был внушительным: 27 июля на матче с «Локомотивом» (Орёл) присутствовали 8 000 зрителей, а ведь тогда в Новгороде проживало не больше 62 тысяч человек.

В 1961 году «Ильмень» снова замкнул итоговую таблицу, и команду закрыли.

В конце мая 1966 года на стадионе «Динамо» началась реконструкция, она продлилась до 1971 года. Спортивная арена вместимостью 10 000 зрителей получила название «Электрон», так как её собственником стал завод имени Ленинского комсомола.

Весной 1969 года состоялся дебют «Электрона» в чемпионате СССР, в классе «Б» (РСФСР, 1-я зона). Новичок финишировал чуточку лучше своего предшественника - предпоследним, 16-м.

В 1970 году «Электрон» прибавил в игре и занял 10-е место, однако в 1971-м, когда класс «Б» превратился во 2-ю лигу, команда снова разочаровала болельщиков, придя к финишу последней.

Этот провал заставил руководство завода пригласить в команду опытных футболистов из Ленинграда во главе с защитником Василием Даниловым, игравшим в сборной СССР, занявшей четвёртое место в розыгрыше Кубка мира 1966 года. Мастерство «варягов» позволило «Электрону» побороться за первенство, однако на финише он оказался вторым. В 1973 году ленинградцы покинули «Электрон», что обернулось резким падением в итоговой таблице.

Расставание с большим футболом в Новгороде произошло в 1977 году - на четыре долгих десятилетия.

Больше подробностей:
Интернет-журнал «Портал 53» (www.portal-vn.ru)

8 АВГУСТА 1997 года. Москва. Стадион «Лужники». Товарищеский матч между сборными командами России и мира, посвящённый 850-летию Москвы и 100-летию отечественного футбола. На обновлённой после реконструкции главной спортивной арене страны 27-летний защитник Юрий Ковтун вышел на поле, держа за руку 13-летнего полузащитника новгородского «Акрона» Дмитрия Прошина на глазах первого Президента России Бориса Ельцина, который, правда, покинул vip-ложу после того, как гости забили два безответных мяча в ворота хозяев поля.

Вместе с партнёрами юный новгородец удостоился высокой чести быть рядом со звёздами российского и мирового футбола после громкой победы «Акрона» в Детской футбольной лиге благодаря тренеру Андрею Семененко: позади остались свыше 70 команд.

Прошлым летом судьба свела Юрия Ковтуна и Дмитрия Прошина уже в городе Тосно Ленинградской области: первый 12 августа стал старшим тренером одноимённого клуба, а второй 31 августа перешёл на правах пятимесячной аренды из «Пскова-747», соревнующегося в западной зоне второго дивизиона. Новгородцу удалось сыграть в первенстве Футбольной национальной лиги 12 матчей и забить один гол.

В минувшем феврале Дмитрий Прошин переехал в Эстонию, где примерил футболку клуба «Нарва Транс», который борется за сохранение прописки в местной премиум лиге.

Прошины – фамилия известная в российском футболе, старший брат Максим и отец Александр Васильевич тоже выбрали своей профессией футбол, и на троих они сыграли в общей сложности 914 матчей в чемпионате Советского Союза и Российской Федерации среди команд первой и второй лиги и розыгрыше Кубка страны. Кстати, Максим Прошин в 2005–2006 годах провёл 29 матчей в «СКА-Энергии» и забил три гола.

И все Прошины, включая Артёма - 6-летнего сына Дмитрия, который тоже занимается футболом, - дружно посетили матч открытия стадиона.

Александр ВЛАСОВ

...и о погоде

Первая декада апреля в Новгородской области оказалась довольно тёплой, среднесуточная температура воздуха превысила климатическую норму на 2-6 градусов. На текущей неделе температурный фон немного понизится.

13 апреля днём воздух прогреется до 10…15°.

14 апреля ожидаются осадки различной интенсивности. Температура воздуха в ночные часы 0…+5°, днём 8…13°.

15 апреля по мере отхода циклона на северо-восток осадки пройдут лишь в отдельных районах области. Ветер северных направлений умеренный. Температура воздуха ночью понизится до 0…-5°, днём 7…12°.

16 апреля – характер погоды сохранится.

17 апреля - без существенных осадков. Температурный фон повысится на 2-4 градуса.

Зинаида ПРОКОФЬЕВА,
Новгородский гидрометцентр

реклама

Здесь согнуть

18 - 24 АПРЕЛЯ

ОВЕН. Эта неделя может запомниться Овнам встречей со старым другом или приятным известием. Не исключены конфликты с партнерами и друзьями или крупный скандал в семье. Неделя может принести Овнам непредвиденные расходы, переживания. Вероятны рассеянность, забывчивость. Вам может понадобиться творческая импровизация, пунктуальность и собранность, и успех вместе с госпожой удачей не обойдут вас стороной.

ТЕЛЕЦ. Всякое общение Тельцов может привести к отрицательным результатам и вынудить их заниматься не своим делом. Возможно, они будут не способны противостоять реальным опасностям, но проявят упрямство в отстаивании мелкого интереса. Может возникнуть ссора с человеком из близкого окружения. Не вздумайте пытаться обмануть вашего любимого человека, даже по самому ничтожному поводу. Ложь будет немедленно разоблачена, а вы получите ответ, который может оказаться не совсем адекватным вашему проступку.

БЛИЗНЕЦЫ. Неделя серьезных провокаций, авантюрных приключений, обмана. События этой недели могут сбить Близнецов с намеченного пути, разрушить благосостояние, построенное с большим трудом. Неделя неблагоприятна для индивидуальной деятельности. Наиболее скрытным и замкнутым Близнецам необходимо научиться работать в коллективе.

РАК. Неделя преобразования, победы над низменными инстинктами и желаниями. Раки будут ощущать радость от предчувствия скорых положительных перемен. Вероятно, богатый внутренний мир Раков может потребовать нетрадиционного окружения. Творческий подход к делу, насыщенность чувств, личная привлекательность и доброжелательность к окружающим принесут существенные плоды.

ЛЕВ. Решение многих вопросов, возможно, будет продиктовано стремлением облегчить свою жизнь и улучшить материальное положение. На всякий случай попробуйте пересмотреть мотивы своего поведения - вдруг найдутся варианты лучше? В среду позвольте себе приобрести что-нибудь приятное и элегантное. В четверг, возможно, придется принести малую жертву ради больших достижений в будущем.

ДЕВА. Неделя благоприятна для умственного труда. Вероятны творческие вдохновения, научные открытия. Вас ожидают приятные приобретения, сюрпризы и неожиданное знакомство. Неблагоприятный период для деловых операций. Именно в эту неделю новые знакомства будут иметь негативные последствия. Терпение ваше будет вознаграждено - ждите добрых вестей и приятных неожиданных результатов.

ВЕСЫ. На этой неделе вы можете оказаться загружены работой или бытовыми делами. Надо вовремя платить за кредиты и коммунальные услуги. Вам придется вникать во множество разнообразных вопросов и принимать ответственные решения в самых разных областях. Что-то, возможно, придется переделывать из-за непредвиденных осложнений. Наступает время пересмотра ценностей. Начните с себя - нужно избавиться от комплексов. В пятницу вероятны неожиданные и даже странные события.

СКОРПИОН. Опасная неделя, связанная с внешней агрессией, провокациями и искушениями. У Скорпионов вероятно усиление таких качеств, как эгоизм, несговорчивость, стремление к лидерству. Неделя может принести Скорпионам потери. Вероятны непредвиденные расходы, кражи, ограбления. Осложнит ситуацию состояние рассеянности и апатии. Не исключено, что Скорпионы испытают усталость от ежедневных хлопот. Визит друзей или внимание близкого человека может поднять им настроение, предоставит возможность слегка расслабиться и отдохнуть.

СТРЕЛЕЦ. Вы полны замыслов и сил для их осуществления. На высоте будет ваша изобретательность, благодаря чему вы заслужите уважение со стороны коллег. Обладающие дипломатическим даром Стрельцы могут превратить жесткую конкуренцию в сотрудничество. В четверг не помешает не стоит делиться с коллегами своими планами.

КОЗЕРОГ. В понедельник воздержитесь от активной деятельности, суеты и болтовни. Не разменивайтесь по мелочам, доверяйте своей интуиции, общайтесь только с теми, кто вам интересен в профессиональной или личной сфере. В выходные дни вам, похоже, придется откорректировать свои финансовые планы. Ваш любимый человек хочет, наконец, услышать от вас что-нибудь конкретное и определенное. Если вы и дальше будете играть с ним в недомолвки или молчанку, он вполне может решить, что безразличен вам.

ВОДОЛЕЙ. Вероятно тяжелое вынужденное общение или совместная деятельность с людьми, которые не внушают доверия. Водолеям придется взвешивать свои слова и поступки. Возможно резкое ухудшение материального положения из-за непредвиденных расходов.

РЫБЫ. Рыбы будут способны оценить по достоинству красоту окружающих их людей, обычных вещей и явлений. Они смогут навести порядок в своих чувствах, стать оптимистичнее. Вероятны ностальгические настроения, желание посетить дорогие вашей памяти места. Неожиданная встреча может принести заинтересованность, которая легко превратится в увлечение. Но постарайтесь сохранить эти отношения в тайне.

Прогноз на 14 апреля

14 апреля - очередной «прямой эфир Президента РФ». Энтузиасты ждут ответов на «больные вопросы». Усталые скептики - нового рекорда продолжительности эфира.

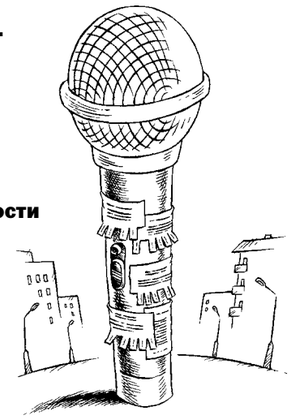

Рисунок: **Максим СМАГИН («Красная бурда»)**

Писал когда-то классик без сомнений -
на все вопросы, вставшие ребром,
авторитетно отвечает гений!
Жаль, авторство не кончилось добром.

Сегодня же прогресс в прямом эфире,
где бой идёт за гласный микрофон, -
вопросов нерешённых изобилие,
эпохи ильичёвской в горле ком.

И сделанный из стали или ртути,
вновь отвечает (краснобайства гром!)
вы только не подумайте - не Путин,
а наш слепохронический синдром.

И, не устав рекорды бить по сути
прямых эфиров (стилен сей Парнас),
с экрана подмигнёт весёлый Путин.
Рекорды ведь он делает - из нас.

Дмитрий РЕЧКАЛОВ
Великий Новгород

Человек человеку - в лоб

диалоги, которые заканчиваются дракой

– Постойте! Ну мы же с вами нормальные интеллигентные люди! Мы же можем найти точки соприкосновения, общие какие-то интересы, достичь взаимопонимания и компромисса!..

– Компромисса хочешь? Н-на!

***

– Мужчина, бахилы снимите!

– Чо?

– Вы в бахилах по улице идёте. Надо снять.

– Ах ты гад! На! На! На! На! Это обувь моя, понял?! Последняя! Не отдам!!!

***

– А не подскажете милосердно, как мне пройти в юношескую библиотеку имени Грибоедова?

– Я очень сожалею, но она полгода как прекратила обогащать юношество культурой.

– Вот как? Но послушайте, сударь…

– Кто сударь?! Я сударь?!

– Я лишь сказал, что сожалею по поводу библиотеки…

– О, будьте так добры направить своё сожаление в промежность гориллы обыкновенной.

– Вы надеетесь на противоударность ваших хлипких очков?

– Я надеюсь на полукилограммовую гирьку в своём портфеле и на то, что вы чмо слабенькое!

– Получи, сударь!

***

– Так, что у нас в сухом остатке? Судя по всему, ни сигарет, ни денег, ни желания продолжать такую никчёмную жизнь у тебя нет!

***

– А вот руки-то я вам и не подам!

– Ну и ладно!

– Нет, не подам!

– Да как вам угодно.

– Что значит «Как вам угодно»? Нет, не как угодно! Не будет у вас моей руки!

– Переживу.

– Без моей руки? Да вы подлец! Я вам всю морду!.. Стоять! Ох, чёрт!..

– Осторожней!

– Помогите встать, дайте руку!

– Нате!

– А я вот руки-то вам и не подам!!!

***

– Добрый день.

– Добрый день.

– Скажите, вы не могли бы постоять спокойно секунд пять, чтобы я вам заехал промеж рогов?

– Совершенно никаких проблем! Будьте любезны!

– Получи!

***

– Мужик, закурить не найдётся?

– Скажите сразу, вам закурить или подраться?

– И то и другое!

– Вот лёгкий «Винстон», а вот – получи, сволочь!

***

– Здравствуйте!

– Здравствуйте!

– Хочу представить вам наш чудо-пылесос «Кирби»!

***

– Илюшка!

– «Илюшка»???

– Да, Илюшка, сбегай-ка в магазин за пряниками, да шустро, по-молодецки так, а то нам с Добрыней чай пить не с чем.

***

– Как интересно… Три пиковых туза… на одной руке… Как интересно!..

***

– Давно хочу у тебя спросить…

– Спрашивай, дружище!

– Вот скажи, только честно, откуда у твоей жены веснушки по всей груди?..

***

– «Нам не дано предугадать, чем наше слово отзовётся!..»

– Некрасов?

– Тютчев, сука! Н-на!

***

– Опять у тебя вся рубаха в помаде!

– Это кровь, дура! Я подрался!

– Что я, кровь от помады не отличу?

– А вот сейчас посмотрим! На! Ну что, чья помада на халате?***

– Позвольте представиться…

– Ни к чему это. Нам же с тобой не шпаги крестить. А нака вот тебе для знакомства в рыло!

***

– Здравствуйте, я ваш сосед сверху, нельзя ли у вас одолжить перфоратор, а то мой вот только что сломался...

– Получи!!!

***

– Эй, упыри, а ну пошли вон из фонтана!..

© «Красная бурда»

несколько рекомендаций начинающему аквариумисту

Советы рыбовладельцам

Не покупайте аквариум, глубина которого больше вашего роста. В противном случае дно аквариума быстро засорится очками, телефонами, сачками и сломавшимися компрессорами.

Старайтесь располагать аквариум так, чтобы на него не падали прямые солнечные лучи, книги и вазы с полок.

Не стоит размещать аквариум на кухне. Вид замороженной или копчёной рыбы в холодильнике, приготовление ухи или запекание рыбы на глазах у обитателей аквариума может нанести им тяжёлую психологическую травму.

Не ставьте аквариум под кровать, даже если у вас привыкшие к темноте глубоководные рыбы.

Не ставьте аквариум под ванну. Вид гадящего кота ломает матрицу мировоззрения рыб.

Не следует ставить аквариум на балкон – обычно он наполняется окурками менее чем за неделю.

Кормите рыбок только кормом для рыб! Кошачий корм быстро намокает и загрязняет дно. Кроме того, он привлекает в аквариум кота, что небезопасно для кота.

Не перекармливайте ваших рыбок. Рыба должна заслужить еду, иначе она вырастет инфантильной и неблагодарной, и в самый нужный момент как-нибудь предаст вас.

Приглашать рыбок на обед можно, постукивая палкой по висящему рельсу или позванивая в набатный колокол.

В остальное время старайтесь защитить рыбок от шума и вибрации – поставьте аквариум вблизи супружеского ложа.

Время от времени пробуйте аквариумную воду на вкус. Если она слегка солоноватая – значит, рыбкам плохо и они много плачут. Обязательно разберитесь, в чём дело. Бывает, что у рыбок сохнут плавники, шелушится и чешется чешуя. В этом случае на помощь вам придут увлажняющий крем или рыбий жир.

Для вылова рыбок из аквариума советуем применять сачок, а не гарпун, спиннинг или зубочистки.

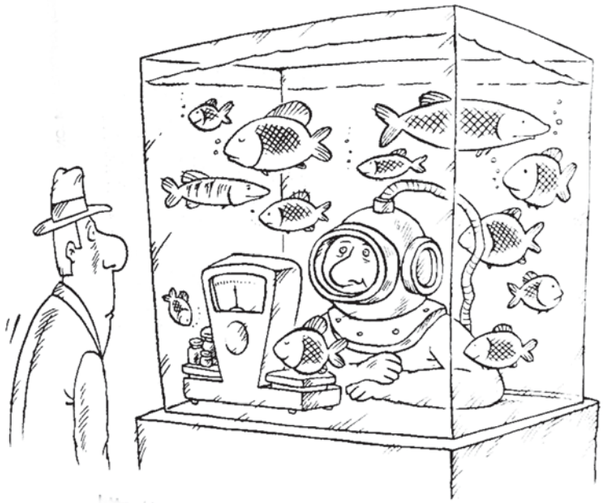

Фото: **Александр ОРЛОВ**

Не помещайте рыб в металлические ёмкости, не добавляйте перец горошком и лавровый лист, а также лук и картофель. Не помешивайте. Это губительно для рыбок!

Рыбки – существа нервные и часто выбрасываются из воды. Не потакайте их истерикам, сделайте вид, что вы этого не замечаете. Продолжайте гнуть свою линию – например, не прекращайте пылесосить. В любом случае – с рыбками или без – вы стоите выше и на лестнице эмоционального развития, и в пищевой цепочке. Словом, держите рыбок в ершовых рукавицах!

Однако если рыбка напачкала не там где нужно (например, на ваш прекрасный подводный замок или тапок), не следует тыкать её ейной мордой в содеянное. Это унизительное наказание может привести рыбку в состояние депрессии, и она уже никогда не станет вашим другом.

Иногда рыбки, простите, пукают и очень этого стесняются. Поэтому без аэратора, на который рыбка могла бы свалить вину за испорченную воду, никуда. Кстати, для этой цели можно приобрести специальную рыбку-аэратор.

Как бы вам ни было скучно, рыбы не пьют. Даже не предлагайте. Зато чокаться с ними можно!

Кипятильник – вот главный враг начинающего аквариумиста. Пиво и голод также плохие советчики.

Окунать рыбок на Крещение в воду из холодильника не нужно. Закалять их надо постепенно, бросая в аквариум кусочки льда и с каждым днём увеличивая количество. Точно так же – потихоньку – можно приучить их и к горячей воде. В итоге примерно через сто дней они смогут весело плавать в кипятке!

Если ваша рыбка почему-то погибла (склеила плавнички) – не стоит обращаться в специализированные похоронные агентства, которые будут предлагать вам дорогущие гробики и урны для хранения рыбьего праха. Воспользуйтесь старым добрым унитазом, который вместе с бурным потоком унесёт все ваши печали.

Рекомендуем запомните одну простую, но важную вещь: из икры, продающейся в банках, рыбки не появятся!

© «Красная бурда»

По страсбургскому счёту

европейский суд напомнил россии о правах заключённых

В пользу 25-летнего экс-«сидельца» из Крестец Европейский суд по правам человека взыскал с России 1600 евро компенсации морального вреда.

«Крестецкое дело»

Чтобы всё стало на свои места, вспомним с самого начала.

8 мая 2004 года в одном из частных домов райцентра был обнаружен труп пенсионерки Валентины Фёдоровны Б. с явными признаками насильственной смерти: «рублеными ранами в области головы». В процессе раскрытия преступления крестецкие оперативники проделали большую работу, и спустя примерно два месяца после ЧП она была вознаграждена. По подозрению в совершении преступления задержали троих жителей Крестец: Елену Балясникову, Алексея Смирнова, Антона Булина.

В ходе следствия, однако, выяснилось, что убивал бабушку, орудуя топором, только один человек. Женщина. Она - Елена Балясникова. Мужчины же были виновны лишь в том, что после расправы над старушкой приняли участие в «обыске дома потерпевшей», хищении банки сгущенного молока («стоимостью 15 рублей», представляете, какие десять лет назад были цены?!), яблока («стоимостью 5 рублей») и денег («на общую сумму 80 рублей»).

В конечном итоге коллегия Новгородского областного суда в составе председательствующего Андрея Волкова и судей Инны Самылиной и Валентины Соколовой, рассматривавшая дело «по первой инстанции», согласилась с такой трактовкой событий, признав Балясникову виновной в убийстве (9,5 лет лишения свободы), а мужчин – в разбое: Смирнов был приговорён к 6 годам лишения свободы, Булин – к 4 годам и 6 месяцам.

Приговор суда был оглашён 13 февраля 2006 года. То есть спустя 1 год и 9 месяцев после совершения преступления.

И, кажется, ничего особенного… Мы уже привыкли к тому, что от преступления до приговора, бывает, - «дистанция огромного размера».

А в таких случаях, как правило, всё идёт по накатанной. Коль преступление из категории «тяжких» или «особо тяжких», мера пресечения – арест. Не уложилось следствие в сроки, отведённые на проведение предварительного расследования, - очередное ходатайство о продлении содержания под стражей. Снова не уложилось, снова ходатайство… И так – до победного.

Обычная история? Вполне!

Детки в клетке

И в этом случае всё шло так, как принято у нас.

И никто не придавал значения одному нюансу: обвиняемый Булин – ребёнок, которому на момент совершения преступления было всего лишь 14.

– В процессе работы по этому делу, - вспоминает адвокат Константин Пакин, - я написал множество ходатайств об изменении Булину меры пресечения. Выступая в суде, каждый раз просил: граждане судьи, не идите по трафаретному пути. Посмотрите на ситуацию с реальной, земной точки зрения: ну, зачем мальчишку держать под арестом? Практически все доказательства уже собраны. «Повлиять на процесс доказывания» он уже не может, «воспрепятствовать установлению истины по делу» не может тоже. Вы боитесь, что человек скроется, не явится на суд? Да посмотрите вы на этого человека: совсем ведь пацан, которому бежать-то – некуда! Мать – в Крестцах, вся жизнь самого Булина прошла там же. Денег у парня нет! Куда он «скроется»: не то что без загранпаспорта, но и без паспорта – вообще?

В первые полгода основной аргументацией продления срока содержания под стражей было то, что несовершеннолетний обвиняется в пособничестве не чему-нибудь, а – убийству.

Потом стало ясно, что его роль намного скромнее. Однако формулировка определений о продлении ареста была всё той же, стандартной, стереотипной, никем не осмысленной и ничем не подтверждённой: «С учётом тяжести предъявленного обвинения, личности несовершеннолетнего (…) суд не находит оснований для изменения или отмены Булину А. Ю. меры пресечения в виде содержания под стражей».

Хотя всякий раз адвокат пытался обосновать свою позицию, в том числе, и нормами международного права, ратифицированными нашей страной.

В одной из жалоб, направленной уже в Верховный суд РФ, он, например, писал:

«Так как содержание детей под стражей, включая период предварительного следствия, используется лишь в качестве крайней меры и в течение кратчайшего периода времени (см. ст. 10 Международного пакта о гражданских и политических правах, ст. 37 Конвенции о правах ребёнка, правило 17 Правил ООН по защите лишённых свободы несовершеннолетних), то, с учётом интересов ребёнка, защита ходатайствовала перед судом об отмене Булину А.Ю. ареста и замене его на передачу под присмотр за несовершеннолетним законным представителем – матерью ребёнка. (…) В противном случае, оставление Судебной коллегией ВС РФ Булина А.Ю. под стражей дополнительно приведёт к нарушению п. 12 и п. 14 Постановления № 5 Пленума ВС РФ «О применении судами общей юрисдикции общепризнанных принципов и норм международного права и международных договоров РФ», а также Европейской конвенции о защите прав человека и основных свобод».

И хотя, казалось бы, Москва гораздо ближе к Европе, нежели Великий Новгород, но и там предпочли не перечить позиции провинциальных коллег: снизу, мол, лучше видно. Эта, как и прочие жалобы адвоката, удовлетворена не была. Весь период и предварительного, и судебного следствий Антон Булин провёл за решёткой.

В очередной раз убедившись в том, что российские суды руководствуются «сложившейся практикой», а не «международной теорией», адвокат Пакин принял решение о направлении жалобы в защиту Булина в Европейский суд по правам человека – ещё до того как областной суд вынес приговор.

Булин против России

Жалоба в Европейский суд «ушла» в январе 2006 года. Ответ пришёл в марте:

«Данная жалоба будет рассмотрена судом на основании представленных вами информации и документов, как только это будет возможно (…). Вы будете уведомлены о любом решении, вынесенном судом по данной жалобе».

Тем временем Новгородский областной суд провозгласил приговор, согласно которому несовершеннолетнему Булину было назначено наказание в виде 4,5 лет лишения свободы в воспитательной колонии. Туда, в Невель, осуждённого этапировали лишь в январе 2007 года, когда, с учётом «отсиженного», «досиживать» человеку оставалось около двух лет.

Освободили, однако, парня намного раньше: уже в августе 2007-го Невельский районный суд рассмотрел его ходатайство об условно-досрочном освобождении. И, с учётом положительной характеристики администрации учреждения, ходатайство удовлетворил.

Сразу после этого Антон вернулся в Крестцы. И с тех пор ни в чём криминальном замечен не был.

Как прожил эти годы? Антон мнётся, стесняется – совсем непривычный к «общественному интересу». Да нормально прожил, обычно… Как все. Работал, когда была работа – а в Крестцах, сами понимаете, не так-то просто с ней. Матери помогал… Братишку «поднимал».

Как обычно, в общем…

Какие чувства испытал, когда узнал, что Европейский суд вынес решение в его пользу? Не сразу поверил, честно признаётся Антон. Тогда, в 2006 году, обратился в ЕСПЧ, потому что адвокат сказал: так – правильно! А потом шли год за годом, и, поскольку никаких известий оттуда не было, думал, что забыли о нём.

Этому-то не удивился. А вот пришедшему в марте решению ЕСПЧ удивился несказанно.

Обрадовался?

Парень пожимает плечами… И робко-робко улыбается.

«Когда средства правовой защиты в РФ исчерпаны»

Если сам Антон за судьбой жалобы в ЕСПЧ следил «не очень внимательно», то адвокат Пакин всё это время держал её на контроле.

Поскольку дело это практически первое, выигранное адвокатом из Новгорода (интересы Тельмана Мхитаряна в ЕСПЧ представляли столичные адвокаты), я попросил Константина Пакина поделиться впечатлениями и… практикой разрешения споров в Европейском суде по правам человека.

Прежде всего, объяснил адвокат, когда жалоба была признана приемлемой и принята к рассмотрению, в соответствии с правилами судопроизводства ЕСПЧ, о ней было уведомлено правительство России. Одновременно туда обратились с просьбой предоставить письменные замечания относительно обстоятельств дела.

Эти замечания были сформулированы уполномоченным РФ при ЕСПЧ Георгием Матюшкиным. Он тщательно воспроизвёл всю хронологию, имеющую касательство к содержанию Булина под стражей до вступления приговора в законную силу, и сделал вывод: «Жалоба заявителя на нарушение п. 3 и 4 ст. 5 Конвенции о защите прав человека и основных свобод является необоснованной». Потому просил отклонить жалобу.

Регламент судопроизводства ЕСПЧ, однако, предусматривает, что после представления письменных замечаний уполномоченного лица государства-ответчика заявитель (либо его представитель) имеет право представить и свои замечания.

Адвокат Пакин таковые представил, ещё раз обратив внимание Европейского суда, в частности, на то, что содержание под стражей несовершеннолетнему Булину избиралось, потому что было подозрение о его виновности в убийстве. Когда оно не подтвердилось, решая вопрос о продлении срока ареста, суды ссылались лишь на то, что «основания избрания меры пресечения в виде заключения под стражу по делу не изменились, и обстоятельств для применения иной, более мягкой меры пресечения», они не находят. При этом срок ареста продлевался всем трём «фигурантам» одновременно, и судьи «игнорировали личные обстоятельства каждого».

Что же касается «личных обстоятельств», то, считал адвокат, в результате неоправданного ареста подростка пострадало и его право на получение образования (когда было принято решение об аресте, Булин как раз подавал документы на зачисление в профучилище), и его право на охрану здоровья (ещё до ареста ребёнок состоял на диспансерном учёте по поводу хронического заболевания, в период же пребывания в СИЗО приобрёл ещё и кожное заболевание).

справка:

П. 3 ст. 5 («Право на свободу и личную неприкосновенность») Конвенции о защите прав человека и основных свобод:

«Каждый задержанный или заключённый под стражу (…) имеет право на судебное разбирательство в течение разумного срока или на освобождение до суда. Освобождение может быть обусловлено предоставлением гарантий явки в суд».

И хотя эти моменты не были предметом жалобы в ЕСПЧ, они, считал адвокат, находились в прямой зависимости от вопроса «разумности сроков» как следствия (и предварительного, и судебного), так и содержания под стражей.

«Длительное содержание под стражей, - писал Константин Пакин, - может быть оправдано, только если имеются конкретные указания на реальную необходимость защиты общественных интересов, которые, несмотря на презумпцию невиновности, перевешивают принцип уважения индивидуальной свободы». В этом же случае, полагал адвокат, отсутствовал «публичный интерес» содержания несовершеннолетнего со слабым здоровьем под стражей: никакой социальной опасности для общества ребёнок не представлял.

С позиции ЕСПЧ, главным вопросом ситуации был такой: «Нарушила ли длительность содержания заявителя под стражей требования «разумного срока», предусмотренное п. 3 ст. 5 Конвенции? Были ли основания для продления срока содержания заявителя под стражей, на которые ссылались российские суды, «существенными» и «достаточными»?».

В марте этого года, изучив аргументы и уполномоченного Матюшкина, и адвоката Пакина, Европейский суд по правам человека принял решение, ответив на первый вопрос – «да», на второй – «нет».

Отметил при этом: «Суд считает, что национальные власти продлевали срок содержания заявителя под стражей на основаниях, которые не могут считаться достаточными, чтобы оправдать его продолжительность в течение полутора лет».

И, как говорится, не нам судить этот суд. Его решение – окончательное. Оно – не обжалуется, а лишь исполняется.

Теперь, в трёхмесячный срок, казна РФ, «наказанная», получается, с лёгкой руки новгородского суда, должна перевести на счёт крестецкого экс-«сидельца» 1600 евро компенсации морального вреда и ещё 1000 евро материальных «издержек», «для покрытия расходов».

Пошли бы деньги только впрок! Впрочем, как распорядится ими повзрослевший Антон Булин, теперь его, и только его, дело.

«Публичный интерес»

Очень может быть, что положительное разрешение дела «Булин против России» станет неким импульсом для рождения аналогичных дел с отправной точкой – Новгородская область. Любой пример – заразителен.

Ещё раз, однако, подчеркнём: в этом конкретном случае речь идёт о судьбе несовершеннолетнего. И, можно предположить, именно это было наиболее весомым аргументом, предопределившим решение ЕСПЧ.

Сам же «доприговорный» срок в полтора года вряд ли вызовет оторопь у российского обывателя (вспомним: от задержания «фигурантов» «дорожного дела» до их осуждения прошло почти три года). Отдадим, однако, должное: объём «дорожного дела» и объём «крестецкого дела» просто несопоставимы.

Нельзя не раскрыть и ещё один маленький секрет, почему, в том числе, не самое сложное дело оказалось «растянуто» на столь продолжительный срок, что, в конечном итоге, повлияло и на решение ЕСПЧ в пользу Антона Булина.

Так вот, именно в связи с тем «нюансом» некоторое время назад это дело уже было предметом интереса со стороны СМИ. А «нюанс» в том, что первоначально, когда дело поступило в областной суд, оно было передано коллегии под председательством «судьи без судейских полномочий» Сергея Клюбина (ныне – преуспевающий адвокат).

К рассмотрению дела эта коллегия приступила в январе 2005 года. Уже тогда, однако, адвокат Пакин был осведомлен о том, что полномочия судьи Клюбина прекращены ещё 1 августа 2003 года. Да… Бывало в недавнем прошлом и такое. Но несмотря на прекращение полномочий в течение более двух лет Сергей Клюбин продолжал одевать мантию и усаживаться в судейское кресло. Сей парадокс объяснялся лишь тем, что Президенту РФ были направлены документы для назначения Сергея Клюбина на должность судьи областного суда без ограничения срока полномочий. В конечном итоге, однако, кандидатура была отклонена.

В связи с этими «наработками» адвокат Пакин заявил отвод судье Клюбину. С адвокатом не согласились.

Тогда он пожаловался в Верховный суд РФ. Определение областного суда там отменили. При этом в полученном Пакиным официальном документе из Верховного суда говорилось прямо: «В приобщенной к материалам дела справке председателя областного суда подтверждается факт прекращения полномочий судьи Клюбина с 1 августа 2003 года».

На очередном заседании (уже в июне 2005 года) в областном суде Сергей Клюбин задал адвокату тот же вопрос: «Вы настаиваете на моём отводе?». Пакин ответил: «Настаиваю!». После минутной паузы судья Клюбин произнёс: «Я беру самоотвод». Судебная коллегия удалилась в совещательную комнату и вынесла определение об удовлетворении самоотвода судьи.

И только после этого дело было передано правомочному составу судей: всё началось с нуля.

Вся эта процедура – от заявленного отвода до удовлетворённого самоотвода – заняла около пяти месяцев.

И, как знать, если бы эти «около пяти месяцев» не были выброшены впустую, может быть, «доприговорный» срок в 1 год и 1 месяц и не показался бы судьям Европейского суда по правам человека «неразумным».

Но, согласитесь, не Антон Булин был виноват в том, что первоначально судить его было поручено «судье без судейских полномочий», что все судьи (как областного суда, так и Верховного), имевшие касательство к этому делу, продлевали сроки содержания ребёнка под стражей, не вникая в ситуацию, не задумываясь о возможных последствиях; «штамповали» определения «по мере пресечения», каждый раз повторяя предыдущее чуть ли не под копирку.

Алексей КОРЯКОВ

75 лет народной трагедии 1941 - 1945-го

Не пропавший без вести

из никольской слободы след привёл на дон

Фёдор Алексеевич Павлов в тридцатые годы работал на железной дороге. Жил в Никольской слободе Новгорода, дом 50. Это там, где сейчас улица Пестовская. В семье, кроме него, были ещё шестеро.

Таинственное письмо о тёплых краях

В 1936 году Федор, получив отпуск, отправился в Ленинград. По каким-то партийным делам ему надо было побывать в Смольном. Из Ленинграда не вернулся. Все попытки узнать, куда он делся, ни к чему не приводили. Через какое-то время в доме на Никольской появился человек, который подал матери Фёдора письмо, написанное рукой сына. Подписи под письмом не было, но мать не могла не узнать почерк. В письме не было ни строчки о том, что с ним случилось. Ясно было только то, что он жив, находится где-то в районе Диксона и было написано, что, возможно, скоро его отправят в более тёплые края. Какие края - сказано не было. На все расспросы незнакомец отвечал матери Фёдора, что рассказывать ничего не будет, и она вообще должна забыть об этой встрече. Помятый листок бумаги, переданный странным посланником, так и остался единственной весточкой от сына. Больше никаких известий мать не получала

В семье долгие годы строили догадки о судьбе сына и брата. Конечно, надеялись, что Фёдор жив, а не даёт знать о себе - чтобы не навлечь беду на родных. Дело в том, что он носил другую фамилию, нежели его родители и братья с сёстрами и, возможно, считал, что чекисты не докопаются до остальных членов семьи.

Все его ближайшие родственники были Ивлевыми, а он стал Павловым в результате курьёзного случая. Когда его крестили, крестные забыли фамилию младенца. На вопрос священника о фамилии ответили, что какая-то чудная у крестника фамилия, и они её запамятовали. Тогда батюшка спросил: «Как деда-то зовут?» «Павлом кличут», - ответили крестные. Дед был главой семьи. Так и стал Фёдор Ивлев - Фёдором Павловым. Может быть, это действительно стало спасением для его семьи, которую репрессии не коснулись.

Дело о костылях

36-й, 37-й годы явились для многих советских людей той страшной чертой, за которой многих ждала смерть в застенках НКВД или долгие годы мучительной каторги на стройках народного хозяйства. «Врагами народа», «вредителями», «агентами разведок стран мирового капитализма» становились за рассказанный анекдот, за неосторожное высказывание о положении в стране или просто по лживому доносу соседа, которому ты чем-то не понравился. Дела как пирожки пеклись. Плановая система и здесь диктовала свои законы. Даже в самой маленькой организации полагалось найти хоть одного вредителя или врага народа. Каждому подбирался соответствующий пункт статьи 58 УК РСФСР и определялась мера наказания. Кому «десятку» лагерного срока, а кому и ВМН – расстрел.

Страна срочно нуждалась в скорейшей индустриализации, и сотни тысяч почти бесплатных рабочих рук политических заключенных строили заводы, рыли каналы, возводили домны, добывали руду в шахтах и на рудниках, создавали военную мощь в бесчисленных «шарашках». На какой-то из этих строек оказался и Фёдор. Он был грамотным специалистом и мог принести пользу Родине даже в качестве «врага народа». Советская власть внимательно относилась к кадрам.

Как раз в эти годы новгородские чекисты боролись с вредителями-железнодорожниками станции Новгород. Организованная группа, в которую входили рабочие и служащие железнодорожного узла, обвинялась в том, что «вредительски расхищала рельсы, шпалы и костыли из неприкосновенного запаса, чем наносился непоправимый урон путевому хозяйству». Большинство расстреляли, начальник станции Новгород, предупреждённый, что за ним завтра придут, бросился под пригородный поезд Новгород – Кречевицы.

К 60-м годам все безвинно осуждённые были реабилитированы, поскольку выяснилось, что костыли, рельсы и шпалы они были вынуждены брать для ремонта пути, иначе поезда на станции Новгород просто посходили бы с рельсов из-за крайней изношенности путей.

Возможно, Фёдор Алексеевич Павлов тоже оказался в числе «вредителей», но по каким-то причинам его арестовали не в Новгороде, а вызвали в Смольный.

Ещё до войны мать Фёдора, а после войны его брат Иван – фронтовик, кавалер многих боевых наград, предпринимали попытки прояснить тайну его исчезновения. Умер в лагере, погиб на войне? На все запросы следовал один и тот же ответ: сведений не имеется. Человек просто сгинул. Единственная весточка - помятый листок бумажки без подписи, до сих пор хранящийся в семье, - делала тайну исчезновения ещё более страшной и странной.

Из ближайших родственников ещё жива сестра Вера. В Новгороде живет племянница Фёдора, Евгения Павловна Дмитриева.

Историю с исчезновением Федора Алексеевича я узнал из рассказа Евгении Павловны. Решил заглянуть в донесения о потерях в ОБД «Мемориал», где на настоящий момент выложено огромное количество сведений о погибших в годы Великой Отечественной войны. Предположил, что Фёдор вполне мог оказаться после заключения на фронте и погиб, защищая Родину. Ту самую, которая с ним неласково обошлась. Такое уже в моей поисковой практике бывало. Среди найденных в Мясном Бору останков без вести павших иногда попадались те, у кого чудом сохранился единственный документ: справка об освобождении. Не знаю почему, но мне казалось, что и Фёдора удастся найти.

Рядовой, необученный

В сводках большой войны имена рядовых её участников редко упоминались, разве что амбразуру закрыл своим телом или ещё какой героический подвиг совершил, тогда только могли фамилию–имя написать. Рядовой Павлов, видно, ничего героического совершить не успел, но в событиях, которые в приведённой выше сводке упоминаются, участие принимал и, сдерживая натиск армии Манштейна, идущей на помощь войскам 6-й армии Паулюса , погиб в бою под селом Ленинское Зимниковского района Ростовской области. Это совсем рядом с границей области Волгоградской (Сталинградской). Фёдор даже и не успел стать по-настоящему обученным. Он находился в составе отдельного учебного батальона 87-й стрелковой дивизии.

Можно только догадываться, почему учебный батальон был брошен в бой. Впрочем, разгадка этого, скорее всего, проста: обстоятельства сложились так, что пришлось послать на позиции всех, кто был под рукой и некогда было разбираться в том, кто обучен, а кто – нет.

Оказалось, что Фёдор Павлов в действующую армию был призван Красноводским райвоенкоматом Красноводской области Красноводского района Туркменской ССР. Тёплыми краями, на которые намекал Федор в единственном письме к матери, оказалась Туркмения. В каком качестве Федор находился в г. Красноводске: заключённый, вольный? Эта загадка пока не разгадана. Судя по тому, что на фронте он числился в составе учебного батальона, то и призван был в самом конце 1942 года, не успев стать полноценно обученным воином

1943 год

УТРЕННЕЕ СООБЩЕНИЕ 4 ЯНВАРЯ

В течение ночи на 4 января наши войска в районе Среднего Дона, юго-западнее и южнее Сталинграда, на Центральном фронте и на Северном Кавказе продолжали вести наступательные бои на прежних направлениях.

В заводском районе Сталинграда мелкие штурмовые отряды и одиночные бойцы просачивались в расположение противника и гранатами выбивали немцев из домов и блиндажей. В течение ночи уничтожено до 100 немецких солдат и офицеров, подбит танк, разрушено 3 дзота и 18 блиндажей. На других участках наши подразделения вели разведку и обстреливали вражеские позиции.

Юго-западнее и южнее Сталинграда наши войска продолжали наступление. Ломая сопротивление противника, советские части врываются в его оборону. Особенно успешно действуют наши мотопехота и танки. На одном участке противник ввёл в бой два полка дивизии СС, однако ему не удалось остановить напора советских войск. Наши бойцы в ночном бою потеснили немцев и нанесли им тяжёлые потери. На других участках наши части, продвигаясь вперёд, освободили от немецко-фашистских захватчиков несколько населённых пунктов.

В районе Среднего Дона наши войска вели наступательные бои и заняли ряд населённых пунктов. Танковая гвардейская часть внезапным ударом прорвала укреплённую линию вражеской обороны и овладела тремя населёнными пунктами. Остатки разгромленных гарнизонов противника в беспорядке отступили. В руки наших войск достались трофеи. На другом участке Н-ская стрелковая часть истребила 300 гитлеровцев и захватила 8 орудий, из них 2 самоходных, 2 танкетки, 13 противотанковых ружей и 2 радиостанции.

Всё-таки - надо искать

Поиск в «Объединенной базе данных Мемориал» выдал результат сразу. Павлов - фамилия не редкая, но, на мою радость, погибших с этой фамилией оказалось в списках ОБД совсем мало. Не пришлось перебирать сотни страниц. И только один Павлов был в этом списке из Никольской слободы г. Новгорода, дом 50. Павлов Фёдор Алексеевич, 1909 года рождения, красноармеец 87-й стрелковой дивизии. В списке погибших рядовых он значился на 38-й странице седьмым по счёту. Всего же потери отдельного учебного стрелкового батальона занимали 11 страниц из 141. Местом захоронения было указано с. Ленинское Зимниковского района Ростовской области. Это давало шанс найти могилу, в которой покоился без вести пропавший для семьи Фёдор Алексеевич Павлов.

К поиску подключился мой друг Валентин Ахашев, поисковик из Ростова-на-Дону, долгие годы работающий вместе с новгородскими следопытами в составе экспедиции «Долина». Валентин - человек на подъём лёгкий и уже на второй день после получения письма с данными Ф.А. Павлова помчался в Зимовники, за 350 километров от Ростова. В местном военкомате на него сначала посмотрели с некоторой вопросительностью: кто, откуда, кто уполномочил? Ахашеву палец в рот не клади, и вскоре весь военкомат работал на Валентина. Списки захоронения в селе Ленинское содержали фамилию, имя и отчество того, кого так долго не могли найти его родные.

Похоронен наш земляк, красноармеец Фёдор Павлов на территории большого и ухоженного воинского мемориала , перед входом на постаменте стоит легендарная «тридцатьчетвёрка» и горит Вечный огонь.

Фёдору Павлову, новгородскому железнодорожнику, рядовому необученному Великой войны было не суждено пропасть. И есть могила, которой можно поклониться. Место скорбное - но далеко не у каждого из тех, кто отдал свою жизнь за Родину, есть своя могила. Для многих и многих могилами стали заваленные взрывом блиндажи, запаханные после войны траншеи, придорожные канавы, болота и леса. Ни следа, ни надежды...

Но всё-таки стоит искать. Чудеса иногда случаются.

Александр ОРЛОВ

Фото: **с сайта ОБД «Мемориал», архив семьи Ивлевых и Валентин Ахашев.**

кстати:

Мальчишам великой войны

В Валдайском филиале Новгородского музея-заповедника - Музее уездного города - открылась выставка «Дети войны», посвящённая 75-летию начала Великой Отечественной.

Экспозицию составили более 140 подлинных музейных предметов периода Великой Отечественной войны. Это детские фотографии, учебники и тетради, игрушки, предметы быта, листовки и документы военной поры, материалы о послевоенных судьбах переживших войну. Город, оказавшийся в 30 километрах от фронта, дал приют детям, эвакуированным из Ленинграда.

«Дети не только учились в школе, но и помогали взрослым убирать урожай на полях, ухаживать за ранеными в госпиталях, собирали посылки на фронт. Ученики Лучкинской школы были отмечены благодарностью Верховного главнокомандующего за активное участие в сборе средств на танковую колонну «Советский школьник», - напоминают в государственном музее-заповеднике.

Именно благодаря местным школьникам состоялся хрестоматийный подвиг «настоящего человека» - Героя Советского Союза Алексея Маресьева. Серёжа Малин и Саша Вихров из деревни Плав подобрали раненного лётчика, восемнадцать суток пробиравшегося лесами к своим, и тем спасли ему жизнь, дав возможность вернуться за штурвал истребителя, пусть и без обеих ног. На мероприятиях, приуроченных к выставке, в Валдае ждут сына Алексея Петровича - Виктора Маресьева.

В январе он уже приезжал из Камышина, побывал на месте, где «мальчиши-кибальчиши» подобрали его отца. Но нынешний год - юбилейный: в мае лётчику-герою, скончавшемуся в начале нового века, исполнилось бы 100 лет.

Иван ЛЕСНЫХ

В. А. МАРЕСЬЕВ у знака, напоминающего о спасении его отца

реклама

Организации требуются

ЭЛЕКТРОМОНТАЖНИКИ

Для работы на объекте, расположенном в Новгородской области. Кабельные линии 0,4-10 кВ, монтаж и наладка БКТП, монтаж муфт.

Заработная плата оговаривается.

Телефон 8-981-153-15-99

о чём говорят

«Рыбный день» на родине рекордной щуки

стр. 1

Ещё не вышел в озеро, а полторы тонны рыбы уже отдай

Новгородская область, возможно, и не самый крупный поставщик рыбы на российский стол. Но социальное значение отрасли для экономики губернии трудно переоценить. Только крупнейший наш водоём - озеро Ильмень - кормит не менее тысячи профессиональных рыбаков и членов их семей.

факт:

За Ильменем до сих пор числится всероссийский рекорд: в 1930 году здесь был добыт самый большой из зафиксированных трофеев - щука весом в 34 килограмма.

Собственно, вопросы, которые обсуждали члены ПАСЗР, и касались не столько морского рыболовства, сколько «пресноводных» проблем. Они волнуют и те «морские» субъекты Федерации, чья территория богата внутренними водоёмами.

Например, новгородские законодатели вынесли на обсуждение проект обращения к Председателю Государственной Думы РФ Сергею Нарышкину о внесении изменений в Кодекс торгового мореплавания Российской Федерации и в Кодекс внутреннего водного транспорта Российской Федерации в отношении маломерных судов.

С 2012 года для регистрации любого маломерного судна в Государственном судовом реестре владельцам необходимо пройти процедуру классификации и освидетельствования. Процедуру, увы, весьма дорогостоящую.

- Например, расходы по изготовлению технической документации на самодельные деревянные парусные лодки, которые используют наши рыбодобывающие организации, составляют более 250 тысяч рублей, - напомнила председатель Новгородской областной Думы Елена Писарева.

А между тем килограмм щуки - рыбы далеко не самой ценной - подорожал уже до 200 рублей даже на ильменском берегу. Что уж говорить о знаменитом судаке, который вот-вот выплывет (если ещё не выплыл) за пределы покупательской способности россиянина! Это - «цена прилавка», закупочная ещё ниже. Но даже если рыбак будет сам реализовывать свой улов, только на освидетельствование своего судёнышка, построенного по чертежам далёких предков, надо отдать полторы тонны рыбы. А ведь у артелей есть и другие производственные расходы. Так что себестоимость улова стремится в такие выси, что реализовать его населению скоро можно будет разве что себе в убыток.

Правительство РФ отклонило проект Федерального закона об отмене процедур классификации и освидетельствования маломерных судов. Новгородцы уверены, что это может привести к полной остановке промышленного рыболовства во внутренних водах.

С губерний требуют деньги за федеральные владения

При утверждённой Минздравом годовой норме потребления рыбы и рыбопродуктов в 18 - 22 килограмма на душу на каждого гражданина приходится пока не более 16 килограммов (в товарном весе). Причём в значительной степени потребительский рынок снабжался продукцией зарубежных рыбоводческих хозяйств. Правительственные «антисанкции» заметно уменьшили поток импорта. Следовательно, настало время самим устанавливать садки и выращивать форель и лосося.

цифры:

Производство товарной аквакультуры в Новгородской области достигло в 2015 году 565 тонн. Наблюдается рост этого показателя: в 2013 году - 474 тонны, в 2014 – 552 тонны.

О многочисленных препятствиях, которые мешают сформировать для отечественных предпринимателей подходящие рыбоводные участки, рассказал ведущий консультант управления по рыбному хозяйству Министерства агропромышленного комплекса и торговли Архангельской области Евгений Кузнецов. Прежде всего, мешает отсутствие достоверной научной информации о характере водоёмов. О земельных участках на своей территории органы государственной власти и местного самоуправления знают всё, а вот об озёрах - нет. Необходимые обследования Росгидромет согласен провести, но на оплату его услуг у регионов не хватает бюджетных средств.

И не будет, видимо, хватать никогда. Ведь в той же Архангельской области - более 2 000 озёр, в Новгородской - более тысячи. Большинство из них могут представлять интерес для рыбоводов, но где взять столько средств?

Между тем председатель комитета ПАСЗР по рыбохозяйственному комплексу, заместитель председателя Архангельского областного Собрания депутатов Юрий Сердюк напомнил: все водные ресурсы являются федеральной собственностью. Местные органы власти могут и должны следить за экологией водоёмов, охранять их и спасать, но не они - балансодержатели. Получается, что соответствующие вложения субъекта Федерации, могут быть объявлены вдобавок «нецелевым использованием бюджетных средств».

Переложить расходы на документацию на плечи бизнеса? Есть такой опыт в Псковской области, - напомнила начальник отдела рыбного хозяйства Департамента природных ресурсов и экологии Новгородской области Наталья Емельянова. Но предприниматель не готов потратить 40 тысяч рублей, не будучи уверен, что станет победителем аукциона и сможет эксплуатировать участок водоёма, за обследование которого заплатил.

Не отмахивайся от учёного

На совещании попеняли центральной власти за то, что она и сама не имеет единого убеждения: мнение «науки» в этих вопросах - обязательно к исполнению или учёные могут только рекомендовать (или нет) использовать для рыбоводства тот или иной водоём.

В Новгородской области уже состоялось столкновение «науки» и «практики». При презентации нашей Красной книги старший научный сотрудник лаборатории сохранения биоразнообразия и использования биоресурсов ФГБУН «Институт проблем экологии и эволюции им. А.Н. Северцова» Александр Мищенко напомнил, что при садковом разведении в воду попадает большое количество экскрементов рыбы, часть комбикормов. Это приводит к цветению воды, снижению концентрации в ней кислорода. Не смотря на это, «в ряде случаев, к сожалению, с нарушением природоохранного законодательства в области наблюдается согласование таких форелевых хозяйств на особо охраняемых территориях». Скандальное размещение производств на ООПТ руководитель областного Департамента природных ресурсов и экологии Владимир Королёв, по его словам, отменил, однако вступил в полемику с учёным: «Делая обоснование и заключение для использования того или иного водоёма, не стоит опираться на технологические подходы десятилетней – пятнадцатилетней давности. Сегодня они поменялись». Есть опасность, что, если экологи смогут только бессильно «рекомендовать», то наступление на ООПТ возобновится.

Нет, всё-таки лучше не отмахиваться от «мнения науки». Во-первых, предприниматель должен быть уверен, что глубины водоёма, температура вод действительно подходят для рыборазведения. Если нарушить технологические и ветеринарные правила - индустриальное рыбоводное хозяйство может жестоко поплатиться.

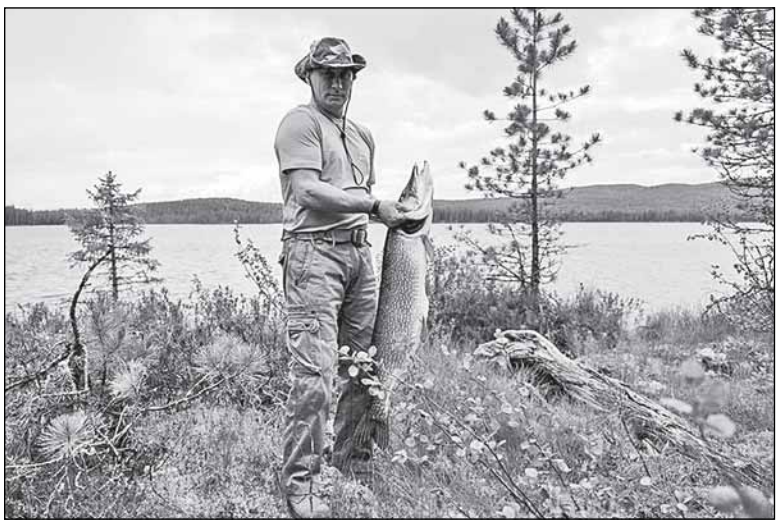

Знаменитая «щука Путина», с которой целовался президент России, весила, судя по официальным сообщениям, 21 кг.
В Интернете разгорелись споры - точен ли вес, соответствует ли он длине рыбины... О чём спорить? Рекордная ильменская щука всё равно была больше.

Член комитета Мурманской областной Думы по природопользованию, бывший капитан рыболовного флота Станислав Никаноров привёл пример: в прошлом году его земляки потеряли более тысячи тонн выращенного лосося из-за нарушения фитосанитарных правил. Причина же нарушения крылась в недостатках нормативно-правового регулирования. Мурманские депутаты предложили конкретные поправки в федеральное законодательство.

Закон о «клёвых местах» завис. Может, это и хорошо?

Наконец, особо волнующий общественность вопрос - закон «О любительском рыболовстве». Законопроект, идея которого родилась ещё в 2011 году после рабочей поездки Президента РФ в Астраханскую область, прошёл первое чтение в Государственной Думе и... завис. Возможно, сыграла свою роль настороженность, с которой встретила новацию многомиллионная армия рыболовов-любителей, напуганная перспективой введения тотальной платы за сидение с удочкой.

Общенациональную экономику этого всенародного увлечения никто не изучал. Но есть региональная статистика, пусть и приблизительная. Например, только на новгородском Ильмене любители вылавливают 500-600 тонн рыбы в год. Для сравнения: профессиональные рыбаки добывают около 2000 тонн. Для многих семей это - серьёзное подспорье.

Накануне парламентских выборов никто не хотел ссориться с такой мощной когортой избирателей. В результате пострадал тот бизнес, который может и хочет предоставлять услуги на водоёмах, которые обходил и зарыбил. На выделение предпринимателям участков под эти цели был наложен мораторий, растянувшийся вот уже на 5 лет. Между тем развитие на малых водоёмах так называемого рекреационного рыболовства, заметила начальник отдела Комитета по агропромышленному и рыбохозяйственному комплексу Ленинградской области Наталья Тарасова, даст новые рабочие места, дополнительный импульс для смежных производств - посадочного материала, орудий лова.

При этом законопроект оговаривает, что за пределами участков, полученных в собственность предпринимателями, любой желающий может удить «свободно и бесплатно». Настораживает же любителей то, что категорического требования заниматься зарыблением водоёмов проект не содержит. Следовательно, не даёт гарантии, что бизнес не расхватает все самые «уловистые» от природы озёра и пруды, оставив для «свободной и бесплатной» ловли только пустые водоёмы. Но региональные законодатели предвидят пополнение бюджета за счёт раздачи водных угодий. «В наш адрес приходит много обращений от желающих заниматься развитием рекреационного рыболовства на небольших озёрах Ленинградской области», - сказала Н. Тарасова. Поэтому и просят парламент страны форсировать принятие закона.

Кстати, рыболов-любитель нынче не так прост. В прошлом году новгородские любители угрожали местным властям митингом, требуя ввести ограничения для промысловиков на некоторые приёмы добычи рыбы на озере-кормильце. Областное правительство не без труда перевело их возмущение в мирную дискуссию о судьбе Ильменя. Судя по обстановке на озере, трудно поручиться, что ситуация не обострится снова.

А уж раздача лучших водоёмов в частное пользование вызовет, можно не сомневаться, ещё больший протест. Так что региональным властям, если их мечта о законе сбудется, придётся с большой осторожностью подходить к выбору «клёвых мест» под приватизацию.

кстати:

5 000 000 000 поплыли

В ходе реализации программы «Развитие рыбохозяйственного комплекса Новгородской области в 2014-2020 годах» удалось обеспечить устойчивое развитие рыбохозяйственного комплекса.

Вылов рыбы в озёрах и реках в 2015 году составил 2775 тонн (в 2013 году – 2525 тонн, 2014 – 2638 тонн). И это - несмотря на непростые природные условия, связанные с низким уровнем воды в озере Ильмень и реках области.

Продолжаются масштабные работы по расчистке и углублению русла реки Полометь в Валдайском районе. На эти цели из федерального бюджета в минувшем году бюджету Новгородской области выделено 8 933,8 тыс. рублей (в 2013 году – 9 325,9 тыс., 2014 – 9 215,8 тыс.).

За последние 10 лет в водоёмы области выпущено 5 302 915 штук личинок и сеголеток ценных видов рыб (личинки ряпушки – 793,44 тыс. шт., личинки щуки – 3769,9 тыс. шт., сеголетки пеляди – 211,89 тыс. шт., сеголетки сига - 351,265 тыс. шт., сеголетки щуки – 98,9 тыс. шт., сеголеток судака – 76,4 тыс. шт.).

Ежегодная приёмная мощность водоёмов области, по данным ФГБНУ «ГосНИОРХ», составляет более 78 млн. штук ценных видов рыб. Между тем производственная мощность АО «Никольский рыборазводный завод им. В.П. Врасского» составляет 6,3 млн. штук ценных видов рыб.

В 2015 году Никольский завод проводил работы по искусственному воспроизводству водных биологических ресурсов в Крестецком, Боровичском, Мошенском, Любытинском, Демянском муниципальных районах. В водные объекты территорий зарыблено 298 тыс. штук подрощенной личинки ряпушки, почти 19 тыс. штук подрощенной личинки пеляди, 36,4 тыс. штук сеголеток судака и 12,3 тыс. штук сеголеток сига.

Эти работы проводились как за счет средств областного бюджета, так и за счет средств рыбодобывающих организаций, а также других юридических лиц - в целях компенсации ущерба, причиненного водным биоресурсам и среде их обитания в результате хозяйственной деятельности.

внимание:

Считай проценты

Введены ограничения на лов рыбы на водных объектах Новгородской области до 1 июня.

С 5 апреля по 1 июня запрещается лов рыбы в местах её нереста, а именно в пойме озера Ильмень между реками Ловать, Верготь, Рапля, а также в реке Ниша от устья до поселка Бронница, включая притоки.

При добыче (вылове) водных биологических ресурсов на других участках озера Ильмень, как и на других водных объектах области, доля судака и щуки в уловах не должна превышать 15% по массе от суммарного улова водных биоресурсов за одну операцию по добыче (вылову).

В запретный период запрещен лов рыбы неводами, плавными сетями, а также ставными сетями на озере Ильмень в период с 5 апреля по 31 октября.

При осуществлении любительского и спортивного рыболовства на всех водных объектах Новгородской области с 5 апреля по 15 мая запрещена добыча щуки, а с 5 апреля по 1 июня – судака, леща и жереха.

Сергей ХЛЕБНИКОВ, Наталья МЕЛКОВА, Илья ВЛАДИМИРОВ

От деревни до ню

через абстракцию и наскальный примитив

25 марта в НЦСИ взяла разбег новая выставочная волна, состоящая из четырех проектов: персональная фотовыставка Николая Карачева «Пейзажи России», выставка Ирины и Юрия Грецких «Теория состояния пространства города», персональная выставка Александра Визиряко «Евразия» и выставка «Ню и ню» новгородского художника Анатолия Васильева.

«Пейзажи России» — выставка, полностью соответствующая своему названию. С той лишь ремаркой, что акцент сделан на видах деревни, точнее, вымирающей деревни. А если учесть, что многие работы относятся к 80-м годам прошлого века, то, по всей видимости, деревни уже вымершей. Не очень оригинальная тема, скорее, наоборот. Подход к материалу тоже новаторством не блещет: это прямая, аутентичная фотография без каких-либо ухищрений и дополнительных эффектов. Снимки чёткие, профессиональные, отпечатки - размером с полноценное полотно. Это придаёт им какую-то монументальность, сообщает дополнительное эстетическое значение. Здесь сразу же вспоминаются работы абстрактных экспрессионистов, в чьих картинах размер играл огромную роль. И это, учитывая тематику выставки, дает основание полагать, что работы — в смысле эстетической значимости — удадутся. Будущее время - не ошибка. Сошлёмся на Сьюзен Зонтаг, которая в своем эссе «Меланхолические объекты» пишет: «…самое иррациональное на свете, безжалостно движущееся, неусвояемое и загадочное - это время. Сюрреальной фотографию делает её способность вызвать сожаление об ушедшем времени и конкретные предметы социальной принадлежности». Зонтаг связывает фотографию с сюрреализмом, исходя из природы самой фотографии: «Что может быть сюрреалистичнее объекта, который фактически воспроизводит сам себя - и с минимальными усилиями?». Это — что касается черно-белых работ Карачева. Его цветные работы явно проигрывают, отсылая к формату «глянца», причём, весьма среднего уровня. В этом случае, к сожалению, даже время бессильно.

И. и Ю. Грецкие. «Двое»

С деревенскими пейзажами хорошо согласуется «Теория состояния пространства города» Ирины и Юрия Грецких - как бы развивая заложенную потенцию города, растущего из вымирающей деревни. И тотальная дифференциация города и деревни бросается в глаза уже на формальном уровне: если деревня — это чёткие чёрно-белые снимки, то город - геометрические фигуры и плоскости.

Творчество Грецких базируется на их собственных интуициях, которые, кристаллизировавшись в формальном отношении, получили название «трансмизм». Трансмизм — это «движение в пространстве», «теория состояний в цвете», «гармония чистоты». Значительную роль в становлении художественного метода, думается, сыграло то обстоятельство, что Грецкие пишут вместе. И это, пожалуй, едва ли не уникальный пример столь «плотного» сотворчества в истории изобразительного искусства. Видимо, столкновение двух разных взглядов и является основой их системы, суть которой заключается в обобщении объектов предметного мира - в геометрические фигуры-идеи.

Весьма уместно соседство на одной выставочной площадке «Евразии» Александра Визиряко с «Теорией состояния пространства города» — в качестве антитезы. Если Грецкие следуют напутствию Малевича: «искусство не должно идти к сокращению или упрощению, а должно идти к сложности», то Визиряко выбирает путь упрощения, двигаясь к корням, забытому прошлому, мифу. И в своем стремлении воскресить прошлое, в своей жажде примитива, как явственно свидетельствуют такие его работы, как «Степной мотив», «Праматерь», «Золотой век» или «Всадница», Визиряко радикален. Его имитации наскальной живописи настолько убедительны, что складывается ощущение, что следующий шаг в этом направлении и будет последним — возврат к камню.

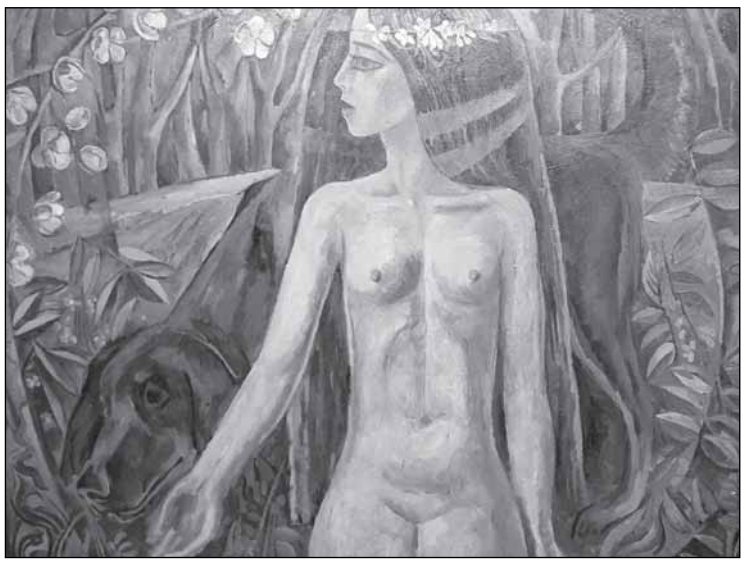

А. Васильев «Девочка с собакой»

В этом плане работы Визиряко — весьма любопытный опыт, но опыт не самоценный, а, скорее, обещающий, как минимум, продолжение, которое будет чем-то большим, нежели имитация наскальной живописи. Художник, если быть последовательным, разумеется, должен будет предоставить что-то более монументальное, мощное. Эпоха орд кочевников невозвратима. Какие уж тут кони да луки, когда во всю развиваются нанотехнологии?

И последний проект волны - выставка «Ню и ню» Анатолия Васильева. В самом названии уже заложена отсылка к ироническому восклицанию «ну и ну», что как бы подготавливает зрителя к чему-то поверхностному, возможно, даже юмористическому, но, тем не менее, связанному с провокационным жанром обнажённой натуры. Однако ничего иронического, тем более, комического на картинах Васильева не присутствует. Но это — на первый взгляд. Всмотримся пристальнее. Например, полотно «Девочка с собакой», на котором изображена юная обнажённая особа с царственной осанкой, с пышными длинными волосами и тоненьким венком вокруг головы, будто бы висящим в воздухе. Такая своеобразная вариация на тему нимба. За её спиной довольно внушительная псина на фоне диковинного леса. Явно эта сцена из мифического прошлого, из Золотого века. И с названием это не вяжется: если абстрагироваться от картины, закрыть глаза и произнести «девочка с собакой», то услужливое воображение тут же нарисует действительно маленькую девочку (одетую!) с собачкой на поводке, бредущей по тротуару, а не принцессу из незапамятных времен, когда, предположим, боги спускались на землю. Это столкновение того, что изображено на картине, и ожидаемого (от названия) порождает интересный эффект: иронию по отношению к воображению, которое, как показывает опыт, чаще всего оперирует клише. И в этот момент, в момент стыка, и происходит освобождение: треск ломающегося клише и есть смех художника. Кстати говоря, если брать во внимание лишь то, что изображено, то данная картина вполне уместно смотрелась бы на другой выставке - «Евразия», причем, впечатление производила бы куда более сильное, чем пещерная живопись.

А. Васильев «Прощание славянки»

Или возьмем другое полотно — «Прощание славянки». Солдат и женщина в анфас к зрителю в полный рост на фоне деревенского пейзажа с пасущимися лошадьми и стогами сена. Поза, точно на фотографии. Но что вызывает удивление, так это наряд женщины: она в костюме Евы, если не считать плаща, наброшенного на одно плечо. С одной стороны, обнажённость женщины явно неуместна, с другой - для женщины она крайне органична, то есть она не смущена, не стыдится. В глазах её печаль. Разумнее всего подумать, что от предстоящей разлуки, тем более, что её мужчина, по-видимому, уходит на войну. Но если присмотреться повнимательнее, замечаешь, что это представители разных эпох: у женщины - маникюр и педикюр, плащ достаточно современного покроя, а военная форма мужчины отсылает к началу прошлого века. И ещё: фигура женщины нигде ни с чем не пересекается. То есть она будто привстала рядом с изображением солдата, уходящего на войну. И, таким образом, печаль в её глазах — это тоска по несуществующему времени, тоска по солдату, которого она себе вообразила, а её обнаженность - готовность к полной самоотдаче, возможно, даже самопожертвованию. Но нет того, кто достоин этой самоотдачи, кто достоин самопожертвования. Вот и приходится представлять себе героя, настоящего мужчину.

В целом, все четыре проекта весьма интересны. Так что с уверенностью можно констатировать: «волна» удалась. На всей своей протяженности: от деревни до ню, включая абстракцию и наскальный примитив.

Алексей МОШКОВ

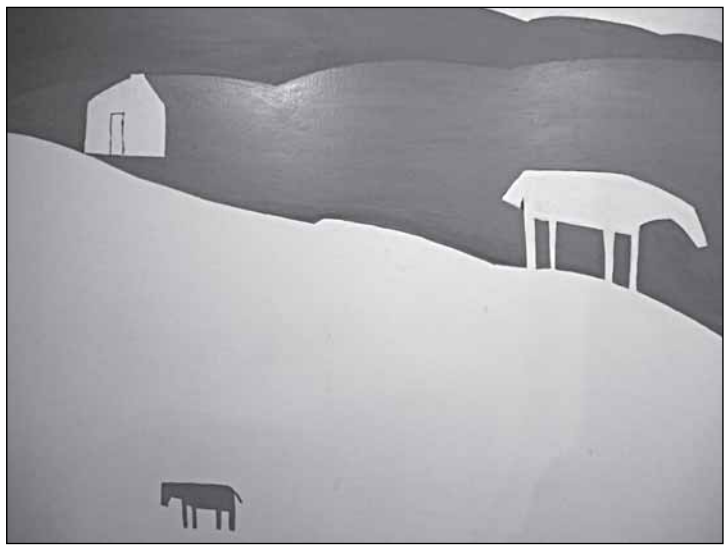

А. Визиряко «Степной мотив»

реклама

Ассоциация домостроительных технологий «РОССИЯ СИП»
г. Великий Новгород,
ул. Предтеченская,д.3
www.velikiy-novgorod-sip.ru
90-99-44
8-921-198-20-57
ВЫГОДНЫЕ КРЕДИТЫ НА СТРОИТЕЛЬСТВО!
в том числе
ВЫПОЛНЯЕМ СТРОИТЕЛЬСТВО ПО ПРОГРАММАМ:
• МОЛОДОЙ СПЕЦИАЛИСТ
• РАЗВИТИЕ СЕЛА
• МАТЕРИНСКИЙ КАПИТАЛ
ДОМ ПО ЦЕНЕ КВАРТИРЫ!

КУПИМ ДОРОГО СТАРИНУ
-Иконы деревянные
(любых размеров, в любом состоянии)
-Иконы бронзовые и латунные
-Фарфоровые пасхальные яйца
-Фарфоровые статуэтки до 1990 года
-Статуэтки из бронзы, латуни, фарфора
-Картины (масло, акварель)
-Самовары угольные
-Столовое и церковное серебро 84 пробы
Монеты, швейные машинки НЕ ПОКУПАЕМ!
т. 8 906 204 11 11
выезд на дом бесплатно!

● Издание зарегистрировано Управлением Федеральной службы по надзору в сфере связи и массовых коммуникаций по Новгородской области. Свидетельство ПИ № ТУ53-00018 от 19.12. 2008 г.

«Новая новгородская газета» в Интернете: www.portal-vn.ru, www.nnng.ru

● Главный редактор С.И. БРУТМАН

● Электронная почта: nng@gazeta53.ru nonoga@list.ru

● Мнения авторов могут не совпадать с мнением редакции.
● Ответственность за достоверность рекламных публикаций несет рекламодатель.
● Мы не рецензируем и не возвращаем рукописи

●Тираж 10 000
● В розницу цена свободная.
●Подписной индекс 52892

● Отпечатано в ООО "Печатный двор "Великий Новгород", Воскресенский б. (пр. К. Маркса), 4. Заказ №1030295

Подписано в печать по графику и фактически 12.04.2016 г. в 14.00

УЧРЕДИТЕЛИ:
● С.И. Брутман
● С.Е. Васильева

Адрес издателя и редакции: 173002, Великий Новгород, Воскресенский б. (пр. Маркса), 10 ● ЗВОНИТЕ: 77-04-14, 77-02-72

Газета распространяется на всей территории Новгородской области

Газета и её сотрудники - лауреаты и дипломанты конкурсов «Экология России», «Прогресс во имя жизни», «Патриот России» - 2009, 2010, «Чистый город», «Читают все!», «Последняя миля»,«Стоп, коррупция!», «Господин Великий Новгород», «Мой город»-2006, 2007, 2008, «Моя малая Родина», «Закон. Порядок. Безопасность», «СЕЗАМ»- 2003, 2007, 2010, 2011, 2012, 2013, 2015 премии НРО Союза журналистов России - 2004, 2005, 2006, 2007, 2008, 2010, 2011, 2015 «Третья власть в зеркале четвёртой», «PR на страницах российской прессы», премии Союза журналистов России «За профессиональное мастерство»